รายงานผลการดำเนินงานตาม

แผนการจัดการผลกระทบทางลบที่อาจเกิดขึ้นต่อสังคมอันเป็นผลมาจากการดำเนินการของกรมสอบสวนคดีพิเศษ

ประจำปีงบประมาณ พ.ศ.๒๕๖๖

กรมสอบสวนคดีพิเศษ

DSI : DEPARTMENT OF SPECIAL INVESTIGATION

รายงานผลการดำเนินงานตามแผนการจัดการผลกระทบทางลบ
ที่อาจเกิดขึ้นต่อสังคม
อันเป็นผลมาจากการดำเนินการของกรมสอบสวนคดีพิเศษ
ประจำปีงบประมาณ พ.ศ. ๒๕๖๖

กองนโยบายและยุทธศาสตร์
กรมสอบสวนคดีพิเศษ

สารบัญ

	หน้า
๑. บทสรุปผู้บริหาร	**๑**
๒. มาตรการการจัดการผลกระทบทางลบที่อาจเกิดขึ้นต่อสังคมอันเป็นผลมาจากการดำเนินการของกรมสอบสวนคดีพิเศษ ประจำปีงบประมาณ พ.ศ. ๒๕๖๖	**๓**
๓. รายงานผลการดำเนินงานตามแผนการจัดการผลกระทบทางลบที่อาจเกิดขึ้นต่อสังคมอันเป็นผลมาจากการดำเนินการของกรมสอบสวนคดีพิเศษ ประจำปีงบประมาณ พ.ศ. ๒๕๖๖	**๗**
▪ โครงการพัฒนาระบบบริหารคดีพิเศษด้วยเทคโนโลยีสารสนเทศ ระบบ CIS (DSI Case Intelligence System)	๘
▪ โครงการจัดทำแผนพัฒนาเครือข่ายและบูรณาการความร่วมมือการดำเนินงานของกรมสอบสวนคดีพิเศษ	๑๑
▪ โครงการบูรณการความร่วมมือและส่งเสริมนวัตกรรมเครือข่ายด้านการป้องกันการเกิดอาชญากรรม	๑๓
▪ โครงการพัฒนาศักยภาพบุคลากรกรมสอบสวนคดีพิเศษเพื่อพัฒนาศักยภาพของบุคลากรในหน่วยงานให้สามารถปฏิบัติตามและบังคับใช้กฎหมายอย่างมีประสิทธิภาพ	๑๙
▪ โครงการพัฒนาระบบการบริหารจัดการเกี่ยวกับของกลางและสำเนาสำนวนที่แล้วเสร็จ ของกรมสอบสวนคดีพิเศษ	๓๖
▪ รูปแบบการบริหารจัดการของกลาง กรณีรถโจรกรรมจากต่างประเทศ กรณีรถลักรูปแบบการยึด อายัด และการดูแลรักษาของกลาง	๓๙
▪ โครงการพัฒนาสื่อประชาสัมพันธ์เชิงรุก เพื่อแจ้งเตือนภัยอาชญากรรมพิเศษ สร้างการรับรู้ และเข้าใจภารกิจขององค์กร	๔๑

๑.บทสรุปผู้บริหาร

รายงานผลการดำเนินงานตามแผนการจัดการผลกระทบทางลบที่อาจเกิดขึ้นต่อสังคมอันเป็นผลมาจากการดำเนินการของกรมสอบสวนคดีพิเศษ ประจำปีงบประมาณ พ.ศ. ๒๕๖๖ จัดทำขึ้นเพื่อให้มีการศึกษาวิเคราะห์ ถึงผลกระทบที่อาจจะเกิดขึ้นต่อสังคมอันเป็นผลมาจากการดำเนินการซึ่งสอดคล้องกับพันธกิจของกรมสอบสวนคดีพิเศษ และมีการกำหนดมาตรการ วิธีการในการจัดการกับผลกระทบทางลบที่เกิดขึ้นเพื่อแก้ไขผลกระทบทางลบที่เกิดขึ้นจากการดำเนินการของกรมสอบสวนคดีพิเศษให้หมดไปหรือลดน้อยลง และเป็นการสร้างความสัมพันธ์ที่ดีให้เกิดกับสังคม การดำเนินการตามมาตรการ/แนวทางการจัดการผลกระทบ มีจำนวนทั้งสิ้น ๗ มาตรการ/แนวทาง ได้แก่

๑. โครงการพัฒนาระบบบริหารคดีพิเศษด้วยเทคโนโลยีสารสนเทศ ระบบ CIS (DSI Case Intelligence System) โดยแบ่งออกเป็นด้านการบริหารคดี และด้านการบริหารจัดการของกลาง กองเทคโนโลยีและศูนย์ข้อมูลการตรวจสอบ ดำเนินการพัฒนาระบบบริหารคดีพิเศษด้วยเทคโนโลยีสารสนเทศระบบ CIS เสร็จเรียบร้อยแล้ว เพื่อเป็นเครื่องมือในการดำเนินงานตามภารกิจและอำนาจหน้าที่ของกรมสอบสวนคดีพิเศษอย่างมีประสิทธิภาพ โปร่งใส และตรวจสอบได้ โดยแบ่งออกเป็นด้านการบริหารคดี และด้านการบริหารจัดการของกลาง

๒. โครงการจัดทำแผนพัฒนาเครือข่ายและบูรณาการความร่วมมือการดำเนินงานของกรมสอบสวนคดีพิเศษ

กองนโยบายและยุทธศาสตร์ ได้ดำเนินการจัดทำแผนพัฒนาเครือข่ายและบูรณาการความร่วมมือการดำเนินงานของกรมสอบสวนคดีพิเศษ ระยะ ๕ ปี (พ.ศ. ๒๕๖๖ – ๒๕๗๐) และแจ้งเวียนไปยังหน่วยงานภายในกรมสอบสวนคดีพิเศษ เพื่อเป็นแนวทางในการพัฒนาความร่วมมือกับเครือข่ายทุกภาคส่วนในการป้องกันอาชญากรรมพิเศษอย่างเป็นระบบ แสวงหาและสร้างเครือข่ายความร่วมมือ พัฒนาศักยภาพเครือข่ายฯ ประสานงานและบูรณาการการทำงานกับเครือข่ายฯ ตลอดจนนำเทคโนโลยี นวัตกรรม มาใช้เพิ่มประสิทธิภาพการสร้างการรับรู้เกี่ยวกับอาชญากรรมพิเศษ พัฒนาช่องทางการสื่อสารและความสัมพันธ์ การจัดกิจกรรมร่วมกันอย่างต่อเนื่อง เพื่อให้ประชาชน รับรู้เข้าใจ ภารกิจกรมสอบสวนคดีพิเศษ และตระหนักถึงภัยอาชญากรรมพิเศษ

๓. โครงการบูรณการความร่วมมือและส่งเสริมนวัตกรรมเครือข่ายด้านการป้องกันการเกิดอาชญากรรม ดำเนินโครงการบูรณการความร่วมมือและส่งเสริมนวัตกรรมเครือข่ายด้านการป้องกันการเกิดอาชญากรรม ซึ่งประกอบด้วย ๓ กิจกรรม คือ

๑) กิจกรรมพัฒนาศักยภาพสมาชิกเครือข่ายด้านเทคนิคการเก็บรวบรวมพยานหลักฐานอาชญากรรมคดีพิเศษ ดำเนินกิจกรรม ณ โรงแรมทวาราวดี รีสอร์ท จังหวัดปราจีนบุรี โดยเป็นการให้ความรู้แก่เครือข่ายเพื่อพัฒนาศักยภาพสมาชิก ในเรื่องของรูปแบบอาชญากรรมคดีพิเศษในเชิงรุก การเข้าที่เกิดเหตุและป้องกันสถานที่เกิดเหตุ การข่าวและลักษณะของข่าว การเก็บรวบรวมพยานหลักฐานในเบื้องต้น การสังเกตจดจำรูปพรรณสัณฐานของคนร้าย การจดบันทึกข้อมูล การเขียนรายงานข้อมูลด้านอาชญากรรม การฝึกปฏิบัติ การจัดเก็บข้อมูลและการส่งข้อมูลกลับมายังกรมสอบสวนคดีพิเศษ

๒) กิจกรรมเสริมสร้างความสัมพันธ์เครือข่าย โดยการจัดตั้งศูนย์รับข้อมูลข่าวสารและเผยแพร่เครือข่ายอาชญากรรมคดีพิเศษ และศูนย์เรียนรู้และเฝ้าระวังอาชญากรรมในพื้นที่ ตลอดจน ลงพื้นที่เพื่อรักษาเครือข่ายให้คงอยู่

ดำเนินกิจกรรม ณ โรงแรมรอยัลฮิลส์ กอล์ฟ รีสอร์ท แอนด์ สปา จังหวัดนครนายก โดยเป็นการแลกเปลี่ยนความคิดเห็นในการดำเนินงานในพื้นที่ สภาพปัญหา พร้อมทั้ง รายงานผลการดำเนินงานของศูนย์รับข้อมูลข่าวสารและเผยแพร่เครือข่ายอาชญากรรมคดีพิเศษ และศูนย์เรียนรู้และเฝ้าระวังอาชญากรรมในพื้นที่ ตลอดจน สร้างการรับรู้เรื่องการป้องกันอาชญากรรมทางเพศ และ ดำเนินกิจกรรมเสริมสร้าง ความสัมพันธ์กับสมาชิกเครือข่ายดีเอสไอภาคประชาชน เพื่อเป็นการรักษาเครือข่ายให้คงอยู่

๓) กิจกรรม Smiling Eyes, Smiling Heart, DSI Network ได้ดำเนินกิจกรรม ๑. จัดตั้งศูนย์รับข้อมูลข่าวสารและเผยแพร่เครือข่ายอาชญากรรมคดีพิเศษ (DSI Station) ๔ พื้นที่ ได้แก่ ราชบุรี สุพรรณบุรี กำแพงเพชร และหนองคาย ๒. จัดตั้งศูนย์เรียนรู้และเฝ้าระวังอาชญากรรมในพื้นที่ จังหวัดร้อยเอ็ด ๓. ลงพื้นที่ตรวจเยี่ยมเครือข่ายเพื่อประสานงาน สร้างความเชื่อมั่น และรักษาเครือข่ายให้คงอยู่ ๓ พื้นที่ ได้แก่ พระนครศรีอยุธยา สมุทรสาคร และปทุมธานี

๔. โครงการพัฒนาศักยภาพบุคคลกรมสอบสวนคดีพิเศษ และหน่วยบังคับใช้กฎหมาย กองพัฒนาและสนับสนุนคดีพิเศษ ดำเนินโครงการพัฒนาศักยภาพบุคคลกรมสอบสวนคดีพิเศษ และหน่วยบังคับใช้กฎหมาย ดังนี้ ๑. หลักสูตรการสอบสวนคดีพิเศษ ๒. หลักสูตรเจ้าหน้าที่คดีพิเศษ ๓. หลักสูตรพัฒนาทักษะการปฏิบัติงานเกี่ยวกับพยานหลักฐานดิจิทัลขั้นสูง ๔. หลักสูตรการตรวจสอบวิเคราะห์ เชื่อมโยง และรวบรวมพยานหลักฐานทางการเงิน ๕. โครงการส่งบุคลากรเข้ารับการฝึกอบรม หลักสูตรความเชี่ยวชาญกับหน่วยงานภายนอก ๖. หลักสูตรความเชี่ยวชาญด้านยุทธวิธีระดับการพัฒนาทักษะด้านยุทธวิธี ๗. โครงการสัมมนาหัวข้อ “PDPA ข้อกฎหมายและแนวปฏิบัติสำหรับกรมสอบสวนคดีพิเศษ” ๘. โครงการการจัดการความรู้กรมสอบสวนคดีพิเศษ (KM) ๙. โครงการพัฒนาระบบพี่เลี้ยงและการสอนงาน

๕. โครงการพัฒนาระบบการบริหารจัดการเกี่ยวกับของกลางและสำเนาสำนวนที่แล้วเสร็จของกรมสอบสวนคดีพิเศษ กองปฏิบัติการพิเศษ ได้ดำเนินการเสนอโครงการผ่านที่ประชุมคณะกรรมการบริหารจัดการระบบเทคโนโลยีสารสนเทศ และการสื่อสาร กระทรวงยุติธรรมแล้ว แต่ไม่ได้รับการจัดสรรงบประมาณในปีงบประมาณ พ.ศ. ๒๕๖๖

๖. รูปแบบการบริหารจัดการของกลาง กรณีรถโจรกรรมจากต่างประเทศ กรณีรถลัก รูปแบบการยึดอายัด และการดูแลรักษาของกลาง จากการดำเนินการส่งผลให้เกิด ๑. ประชาชนหรือผู้เสียหายเข้าใจถึงพฤติการณ์และสาเหตุที่จะต้องถูกยึด/อายัดรถยนต์ ๒. ลดความผิดพลาดในการดำเนินการ ๓. ผู้เสียหายที่แท้จริงและผู้ครอบครองรถยนต์สามารถขอดูและตรวจสอบรถยนต์ของกลางได้ ๔. รถยนต์ที่ถูกโจรกรรมได้รับการดูแลรักษาจนกว่าจะส่งคืนให้แก่เจ้าของที่แท้จริง

๗. โครงการพัฒนาสื่อประชาสัมพันธ์เชิงรุก เพื่อแจ้งเตือนภัยอาชญากรรมพิเศษ สร้างการรับรู้ และเข้าใจภารกิจขององค์กร เผยแพร่การดำเนินการเกี่ยวกับทรัพย์สินที่มีการยึดหรืออายัด ปีงบประมาณ พ.ศ.๒๕๖๖ ในการสร้างการรับรู้ ภารกิจขององค์กร ที่ประชาชนเข้าถึงได้อย่างสะดวก และเข้าใจง่าย Press release Infographic Motion graphic คลิปวิดีโอ วารสารดีเอสไอ เผยแพร่บนช่องทางสื่อสังคมออนไลน์ ได้แก่ www.dsi.go.th , facebook : DSI กรมสอบสวนคดีพิเศษ , Instagram :Dsi.th, X : DSI กรมสอบสวนคดีพิเศษ,Youtube :DSI กรมสอบสวนคดีพิเศษ, TikTok : dsi.th

๒. มาตรการการจัดการผลกระทบทางลบที่อาจเกิดขึ้นต่อสังคม อันเป็นผลมาจากการดำเนินการของกรมสอบสวนคดีพิเศษ ประจำปีงบประมาณ พ.ศ. ๒๕๖๖

มาตรการที่ ๑ การสืบสวน ก่อนเป็นคดีพิเศษ

ขั้นตอน (๑)	ปัจจัย/สาเหตุที่ทำให้เกิดผลกระทบทางลบ (๒)	ผลกระทบทางลบต่อสังคมที่คาดว่าจะเกิดขึ้น (๓)	เป้าประสงค์การจัดการผลกระทบ (๔)	มาตรการ/แนวทางการจัดการผลกระทบ (๕)	หน่วยงานผู้รับผิดชอบ
การสืบสวนก่อนเป็นคดีพิเศษ	๑. กระบวนการแสวงหารวบรวมพยานหลักฐานไม่ครบถ้วน หรือขาดเอกสารพยานหลักฐานจากหน่วยงานที่เกี่ยวข้อง ๒. ระยะเวลาการรวบรวมพยานหลักฐานบางเรื่องไม่เพียงพอ เพราะยึดโยงกับเรื่องตัวชี้วัดอาจทำให้ได้พยานหลักฐานไม่เพียงพอ ๓. เรื่องร้องเรียนบางเรื่องไม่เข้าลักษณะของการเป็นคดีพิเศษที่ต้องทำการสืบสวน แต่ก็มีข้อสั่งการให้ทำการสืบสวนซึ่งเป็นการเพิ่มภาระงาน และงบประมาณค่าใช้จ่ายของรัฐไม่ได้เกิดประโยชน์และความคุ้มค่าใดต่อองค์กรและประเทศชาติ ส่งผลโดยตรงต่อการดำเนินคดีพิเศษที่มีความสำคัญล่าช้า	๑. การกำหนดประเด็นการสืบสวนรวบรวมข้อเท็จจริงไม่ครบถ้วน ทำให้ได้ข้อเท็จจริงไม่เพียงพอพิจารณาเป็นคดีพิเศษ ๒. ทำให้เกิดความล่าช้า และอาจทำให้คดีไม่สมบูรณ์ ส่งผลให้อัยการสั่งไม่ฟ้องคดี ๓. ผู้เสียหายหรือผู้ร้องไม่ได้รับการอำนวยการทางด้านยุติธรรมและอาจทำให้รูปคดีเสียหาย ส่งผลให้ประชาชนผู้ร้องหรือผู้เสียหายได้รับความเสียหายทางคดีมากขึ้น	๑. เพิ่มประสิทธิภาพในการปฏิบัติงานในการสืบสวนสอบสวนคดีพิเศษให้เป็นรูปแบบเดียวกัน และเป็นมาตรฐานเดียวกันที่ถูกต้อง เพื่อช่วยเหลือประชาชนให้มีประสิทธิภาพมากยิ่งขึ้น ๒. กรมสอบสวนคดีพิเศษได้รับความเชื่อมั่นจากสาธารณชนมากยิ่งขึ้น	๑. โครงการพัฒนาระบบบริหารคดีพิเศษด้วยเทคโนโลยีสารสนเทศ ระบบ CIS (DSI Case Intelligence System) โดยแบ่งออกเป็นด้านการบริหารคดี และด้านการบริหารจัดการของกลาง ๒. โครงการจัดทำแผนพัฒนาเครือข่ายและบูรณาการความร่วมมือการดำเนินงานของกรมสอบสวนคดีพิเศษ ๓. โครงการบูรณการความร่วมมือและส่งเสริมนวัตกรรมเครือข่ายด้านการป้องกันการเกิดอาชญากรรม	กทศ. กนย. กนย.

ขั้นตอน (๑)	ปัจจัย/สาเหตุที่ทำให้เกิดผลกระทบทางลบ (๒)	ผลกระทบทางลบต่อสังคมที่คาดว่าจะเกิดขึ้น (๓)	เป้าประสงค์การจัดการผลกระทบ (๔)	มาตรการ/แนวทางการจัดการผลกระทบ (๕)	หน่วยงานผู้รับผิดชอบ
	๔. การสืบสวนบางกรณีต้องประสานหน่วยงานอื่น ซึ่งจะมีขั้นตอนและใช้เวลานานกว่าหน่วยงาน จะตอบข้อสงสัยตามประเด็นรวมถึงเอกสารบางอย่างต้องใช้ระยะเวลาในการรวบรวม ๕. เจ้าหน้าที่ยังมีทักษะในงานสืบสวนสอบสวน ความรู้ทางด้านกฎหมายที่เกี่ยวข้องอาจไม่เพียงพอในการปฏิบัติหน้าที่ ๖. เจ้าหน้าที่ยังขาดการพัฒนาความรู้ ทักษะที่จำเป็นต่อการปฏิบัติงาน เช่น องค์ความรู้เกี่ยวกับอาชญากรรมรูปแบบใหม่ ทักษะการสืบสวนสอบสวน ทักษะการใช้เทคโนโลยี เป็นต้น	๔. ผลต่อคดีมีผลต่อความเชื่อมั่นของสาธารณชนที่มีต่อกรมสอบสวนคดีพิเศษ		๔. โครงการพัฒนาศักยภาพบุคคล กรมสอบสวนคดีพิเศษ และหน่วยบังคับใช้กฎหมาย	กพน.

มาตรการที่ ๒ การดำเนินการเกี่ยวกับทรัพย์สินที่มีการยึดหรืออายัด

ขั้นตอน (๑)	ปัจจัย/สาเหตุที่ทำให้เกิดผลกระทบทางลบ (๒)	ผลกระทบทางลบต่อสังคมที่คาดว่าจะเกิดขึ้น (๓)	เป้าประสงค์การจัดการผลกระทบ (๔)	มาตรการ/แนวทางการจัดการผลกระทบ (๕)	หน่วยงานผู้รับผิดชอบ
การดำเนินการเกี่ยวกับทรัพย์สินที่มีการยึดหรืออายัด	๑. คณะพนักงานสืบสวนสอบสวนใช้เวลาตรวจสอบพยานหลักฐานเป็นระยะเวลานาน ๒. การทำบัญชีของกลาง การคืนของกลาง หรือการคืนทรัพย์สินมีความผิดพลาด ๓. การยึด/อายัดทรัพย์ ที่ไม่เกี่ยวข้องกับการกระทำความผิด ทำให้ประชาชนผู้ถูกยึด/อายัด ขาดโอกาสในการใช้ทรัพย์นั้น หากทรัพย์นั้นเป็นทรัพย์ที่ใช้ในการดำเนินชีวิตประจำวัน ๔. ทรัพย์สินที่มีการยึดหรืออายัดต้องสงสัยว่าอาจเป็นทรัพย์สินที่เกี่ยวข้องกับการกระทำความผิดต้องถูกตรวจสอบ แม้ประชาชนจะได้รับผลกระทบบ้างก็เป็นเรื่องจำเป็น ๕. เจ้าหน้าที่ที่ดำเนินการอาจไม่มีประสบการณ์หรือความชำนาญ	๑. ผู้เสียหายไม่สามารถใช้ประโยชน์ในทรัพย์สินของตนเองได้ ๒. ทำให้ประชาชนเกิดความไม่เชื่อมั่นในการดำเนินการตามกฎหมาย ๓. ทำให้ผู้ถูกยึดอายัดทรัพย์ได้รับความเสียหาย ขาดการใช้ประโยชน์หรือต้องมีค่าใช้จ่ายในการซ่อมแซมทรัพย์สินในภายหลัง หากปรากฏว่าไม่เกี่ยวข้องกับคดี ๔. การยึดของกลางในคดีพิเศษมีจำนวนมาก ทำให้เกิดความเสียหายในการเก็บรักษา เนื่องจากขาดพื้นที่ในการจัดเก็บของกลางที่เหมาะสม	เพิ่มประสิทธิภาพในการปฏิบัติงานในการสืบสวนสอบสวนคดีพิเศษให้เป็นรูปแบบเดียวกัน และเป็นมาตรฐานเดียวกันที่ถูกต้อง เพื่อช่วยเหลือประชาชนให้มีประสิทธิภาพมากยิ่งขึ้น	๑. โครงการพัฒนาระบบการบริหารจัดการเกี่ยวกับของกลางและสำเนาสำนวนที่แล้วเสร็จ ของกรมสอบสวนคดีพิเศษ ๒. รูปแบบการบริหารจัดการของกลาง กรณีรถโจรกรรมจากต่างประเทศ กรณีรถลัก รูปแบบการยึด อายัด และการดูแลรักษาของกลาง/ทีมงานภายใต้การดูแลของ รองอธิบดีกรมสอบสวนคดีพิเศษ (๒) ๓. โครงการพัฒนาสื่อประชาสัมพันธ์เชิงรุก เพื่อแจ้งเตือนภัยอาชญากรรมพิเศษ สร้างการรับรู้ และเข้าใจภารกิจขององค์กร	กปพศ. ทีมงาน รองอสพ. (๒) สลก.

ขั้นตอน (๑)	ปัจจัย/สาเหตุที่ทำให้เกิดผลกระทบทางลบ (๒)	ผลกระทบทางลบต่อสังคมที่คาดว่าจะเกิดขึ้น (๓)	เป้าประสงค์การจัดการผลกระทบ (๔)	มาตรการ/แนวทางการจัดการผลกระทบ (๕)	หน่วยงานผู้รับผิดชอบ
	ทำให้ทรัพย์สินที่มีการยึดหรืออายัด อาจไม่ได้เกี่ยวข้องกับการกระทำความผิดทำให้เจ้าของหรือผู้ครอบครองได้รับความเสียหายเนื่องจากไม่สามารถใช้ประโยชน์ในทรัพย์สินของตนเองได้				

๓. รายงานผลการดำเนินงานตามแผนการจัดการผลกระทบทางลบที่อาจเกิดขึ้นต่อสังคมอันเป็นผลมาจากการดำเนินการของกรมสอบสวนคดีพิเศษ ประจำปีงบประมาณ พ.ศ. ๒๕๖๖

<u>มาตรการ/แนวทางการจัดการผลกระทบ</u>

๑. โครงการพัฒนาระบบบริหารคดีพิเศษด้วยเทคโนโลยีสารสนเทศ ระบบ CIS (DSI Case Intelligence System) *โดยแบ่งออกเป็นด้านการบริหารคดี และด้านการบริหารจัดการของกลาง*

หน่วยงานผู้รับผิดชอบ กองเทคโนโลยีและศูนย์ข้อมูลการตรวจสอบ

รายงานผลการดำเนินงานตามแผนการจัดการผลกระทบทางลบที่อาจเกิดขึ้นต่อสังคมอันเป็นผลมาจากการดำเนินการของกรมสอบสวนคดีพิเศษ
ประจำปีงบประมาณ พ.ศ. ๒๕๖๖
(รายกิจกรรม/โครงการ)
มาตรการที่ ๑ การสืบสวน ก่อนเป็นคดีพิเศษ

โครงการ/กิจกรรม : โครงการพัฒนาระบบบริหารคดีพิเศษด้วยเทคโนโลยีสารสนเทศ ระบบ CIS (DSI Case Intelligence System) โดยแบ่งออกเป็นด้านการบริหารคดี และด้านการบริหารจัดการของกลาง

วัตถุประสงค์ : ๑. เพื่อพัฒนาระบบบริหารจัดการสำนวนเรื่องร้องทุกข์ สำนวนตรวจสอบข้อเท็จจริง สำนวนสืบสวน สำนวนสอบสวนคดีพิเศษ และสำนวนความเห็นแย้ง
๒. เพื่อให้พนักงานสอบสวนคดีพิเศษและบุคลากรที่เกี่ยวข้องมีระบบบริหารคดีพิเศษด้วยเทคโนโลยีสารสนเทศ (CIS) เพื่อใช้เพิ่มประสิทธิภาพในการปฏิบัติงาน
๓. เพื่อให้ผู้บริหารสามารถใช้ข้อมูลจากระบบบริหารคดีพิเศษด้วยเทคโนโลยีสารสนเทศ (CIS) เพื่อประกอบการตัดสินใจ

ตัวชี้วัดและค่าเป้าหมาย : ระดับความสำเร็จของการพัฒนาระบบบริหารคดีพิเศษด้วยเทคโนโลยีสารสนเทศ (CIS)

หน่วยงานผู้รับผิดชอบ : กองเทคโนโลยีและศูนย์ข้อมูลการตรวจสอบ

ขั้นตอนที่เกิดผลกระทบทางลบ	มาตรการ/แนวทางการจัดการผลกระทบทางลบ	ขั้นตอน	ผลการดำเนินการ	ปัญหาและอุปสรรค
การสืบสวน ก่อนเป็นคดีพิเศษ	พัฒนาระบบบริหารจัดการสำนวนเรื่องร้องทุกข์ สำนวนตรวจสอบข้อเท็จจริง สำนวนสืบสวน สำนวนสอบสวนคดีพิเศษ และสำนวนความเห็นแย้ง เพื่อเป็นเครื่องมือในการดำเนินงานตามภารกิจและอำนาจหน้าที่ของกรมสอบสวนคดีพิเศษ อย่างมีประสิทธิภาพ โปร่งใส และตรวจสอบได้ โดยแบ่งออกเป็นด้านการบริหารคดี และด้านการบริหารจัดการของกลาง	พัฒนาระบบบริหารคดีพิเศษด้วยเทคโนโลยีสารสนเทศ ระบบ CIS (DSI Case Intelligence System) - พัฒนาระบบ CIS ด้านการบริหารคดี - พัฒนาต้นแบบระบบ CIS ด้านการบริหารจัดการของกลาง - เปิดใช้งานระบบ CIS ด้านการบริหารคดีแทนระบบบริหารคดี (ระบบเดิม)	ดำเนินการพัฒนาระบบบริหารคดีพิเศษด้วยเทคโนโลยีสารสนเทศ ระบบ CIS เสร็จเรียบร้อยแล้ว	

ขั้นตอนที่เกิดผลกระทบทางลบ	มาตรการ/แนวทางการจัดการผลกระทบทางลบ	ขั้นตอน	ผลการดำเนินการ	ปัญหาและอุปสรรค
		- ร่วมดำเนินงานในคณะทำงานพัฒนาระบบการบริหารจัดการเกี่ยวกับของกลางและสำเนาสำนวนที่แล้วเสร็จ ของกรมสอบสวนคดีพิเศษ - ปรับปรุงระบบ CIS ด้านการบริหารจัดการของกลางตามข้อสรุปของคณะทำงานฯ		

<u>มาตรการ/แนวทางการจัดการผลกระทบ</u>

๒. โครงการจัดทำแผนพัฒนาเครือข่ายและบูรณาการความร่วมมือการดำเนินงานของกรมสอบสวนคดีพิเศษ

หน่วยงานผู้รับผิดชอบ **กองนโยบายและยุทธศาสตร์**

แผนการจัดการผลกระทบทางลบที่อาจเกิดขึ้นต่อสังคมอันเป็นผลมาจากการดำเนินการของกรมสอบสวนคดีพิเศษ ประจำปีงบประมาณ พ.ศ. ๒๕๖๖
(รายกิจกรรม/โครงการ)
มาตรการที่ ๑ การสืบสวน ก่อนเป็นคดีพิเศษ

โครงการ/กิจกรรม : โครงการจัดทำแผนพัฒนาเครือข่ายและบูรณาการความร่วมมือการดำเนินงานของกรมสอบสวนคดีพิเศษ
วัตถุประสงค์ : เพื่อจัดทำแผนพัฒนาเครือข่ายและบูรณาการความร่วมมือการดำเนินงานของกรมสอบสวนคดีพิเศษ
ตัวชี้วัดและค่าเป้าหมาย : ระดับความสำเร็จของการจัดทำแผนพัฒนาเครือข่ายและบูรณาการความร่วมมือการดำเนินงานของกรมสอบสวนคดีพิเศษ
หน่วยงานผู้รับผิดชอบ : กองนโยบายและยุทธศาสตร์

ขั้นตอนที่เกิดผลกระทบทางลบ	มาตรการ/แนวทางการจัดการผลกระทบทางลบ	ขั้นตอน	ผลการดำเนินการ	ปัญหาและอุปสรรค
การสืบสวน ก่อนเป็นคดีพิเศษ	จัดทำแผนพัฒนาเครือข่ายและบูรณาการความร่วมมือการดำเนินงานของกรมสอบสวนคดีพิเศษ	๑. ประสานข้อมูลเครือข่ายและบูรณาการความร่วมมือจากหน่วยงานในสังกัดกรมสอบสวนคดีพิเศษ ๒. เสนอตั้งคณะทำงานจัดทำแผนพัฒนาเครือข่ายและบูรณาการความร่วมมือการดำเนินงานของกรมสอบสวนคดีพิเศษ ๓.ประชุมคณะทำงานฯ เพื่อกำหนดแนวทางการจัดทำแผนฯ ๔.ประชุมคณะทำงานฯ พิจารณา (ร่าง) แผน ๕. แจ้งเวียนหน่วยงานฯ เพื่อตรวจสอบความครบถ้วน ถูกต้อง ของแผนฯ เสนอขอความเห็นชอบแผนฯ และแจ้งเวียนหน่วยงานฯ เพื่อถือปฏิบัติ	กองนโยบายและยุทธศาสตร์ ได้ดำเนินการจัดทำแผนพัฒนาเครือข่ายและบูรณาการความร่วมมือการดำเนินงานของกรมสอบสวนคดีพิเศษ ระยะ ๕ ปี (พ.ศ. ๒๕๖๖ – ๒๕๗๐) และแจ้งเวียนไปยังหน่วยงานภายในกรมสอบสวนคดีพิเศษ <u>ประโยชน์ที่ได้รับ</u> เพื่อเป็นแนวทางในการพัฒนาความร่วมมือกับเครือข่ายทุกภาคส่วนในการป้องกันอาชญากรรมพิเศษอย่างเป็นระบบแสวงหาและสร้างเครือข่ายความร่วมมือ พัฒนาศักยภาพเครือข่ายฯ ประสานงานและบูรณาการการทำงาน กับเครือข่ายฯ ตลอดจนนำเทคโนโลยี นวัตกรรม มาใช้เพิ่มประสิทธิภาพการสร้างการรับรู้เกี่ยวกับอาชญากรรมพิเศษ พัฒนาช่องทางการสื่อสารและความสัมพันธ์ การจัดกิจกรรมร่วมกันอย่างต่อเนื่อง เพื่อให้ประชาชนรับรู้ เข้าใจ ภารกิจกรมสอบสวนคดีพิเศษ และตระหนักถึงภัยอาชญากรรมพิเศษ	

<u>มาตรการ/แนวทางการจัดการผลกระทบ</u>

๓. โครงการบูรณการความร่วมมือและส่งเสริมนวัตกรรมเครือข่ายด้านการป้องกันการเกิดอาชญากรรม

หน่วยงานผู้รับผิดชอบ **กองนโยบายและยุทธศาสตร์ (ส่วนเครือข่ายฯ)**

แผนการจัดการผลกระทบทางลบที่อาจเกิดขึ้นต่อสังคมอันเป็นผลมาจากการดำเนินการของกรมสอบสวนคดีพิเศษ ประจำปีงบประมาณ พ.ศ. ๒๕๖๖
(รายกิจกรรม/โครงการ)
มาตรการที่ ๑ การสืบสวน ก่อนเป็นคดีพิเศษ

โครงการ/กิจกรรม : โครงการบูรณการความร่วมมือและส่งเสริมนวัตกรรมเครือข่ายด้านการป้องกันการเกิดอาชญากรรม
วัตถุประสงค์ : เพื่อเป็นการเผยแพร่องค์ความรู้ในแก่ภาคประชาชน เพื่อป้องกันการเกิดอาชญากรรมคดีพิเศษ
ตัวชี้วัดและค่าเป้าหมาย : ภาคประชาชนได้รับองค์ความรู้ เพื่อให้เกิดการเฝ้าระวังและป้องกันการเกิดอาชญากรรมคดีพิเศษ
หน่วยงานผู้รับผิดชอบ : ส่วนเครือข่ายการป้องกันการเกิดอาชญากรรมคดีพิเศษ

ขั้นตอนที่เกิดผลกระทบทางลบ	มาตรการ/แนวทางการจัดการผลกระทบทางลบ	ขั้นตอน	ผลการดำเนินการ	ปัญหาและอุปสรรค
การสืบสวนก่อนเป็นคดีพิเศษ	ดำเนินโครงการบูรณการความร่วมมือและส่งเสริมนวัตกรรมเครือข่ายด้านการป้องกันการเกิดอาชญากรรม ซึ่งประกอบด้วย ๓ กิจกรรม			
	๑) กิจกรรมพัฒนาศักยภาพสมาชิกเครือข่ายด้านเทคนิคการเก็บรวบรวมพยานหลักฐานอาชญากรรมคดีพิเศษ	- วิเคราะห์เนื้อหาในการจัดทำหลักสูตร - ดำเนินกิจกรรมการพัฒนาศักยภาพสมาชิกเครือข่ายด้านเทคนิค การเก็บรวบรวมพยานหลักฐานอาชญากรรมคดีพิเศษ เป็นการอบรมให้ความรู้แก่แกนนำเครือข่ายภาคประชาชน - รายงานผลการดำเนินกิจกรรมฯ	ดำเนินการระหว่างวันที่ ๙ - ๑๑ สิงหาคม ๒๕๖๖ ณ โรงแรมทวาราวดี รีสอร์ท จังหวัดปราจีนบุรี โดยเป็นการให้ความรู้แก่เครือข่ายเพื่อพัฒนาศักยภาพสมาชิก ในเรื่องของรูปแบบอาชญากรรมคดีพิเศษในเชิงรุก การเข้าที่เกิดเหตุและป้องกันสถานที่เกิดเหตุ การข่าวและลักษณะของข่าว การเก็บรวบรวมพยานหลักฐานในเบื้องต้น การสังเกตจดจำรูปพรรณสัณฐานของคนร้าย การจดบันทึกข้อมูล การเขียนรายงานข้อมูลด้านอาชญากรรม การฝึกปฏิบัติ การจัดเก็บข้อมูลและการส่งข้อมูลกลับมายังกรมสอบสวนคดีพิเศษ	
	๒) กิจกรรมเสริมสร้างความสัมพันธ์เครือข่าย	- วิเคราะห์ปัญหาของศูนย์รับข้อมูลข่าวสารและเผยแพร่เครือข่ายอาชญากรรมคดีพิเศษแต่ละพื้นที่	ดำเนินการระหว่างวันที่ ๑๖ - ๑๗ มีนาคม ๒๕๖๖ ณ โรงแรมรอยัลฮิลส์ กอล์ฟ รีสอร์ท แอนด์ สปา จังหวัดนครนายก โดยเป็นการแลกเปลี่ยนความคิดเห็นในการดำเนินงานในพื้นที่สภาพปัญหา พร้อมทั้ง รายงานผลการดำเนินงานของศูนย์รับ	

ขั้นตอนที่เกิดผลกระทบทางลบ	มาตรการ/แนวทางการจัดการผลกระทบทางลบ	ขั้นตอน	ผลการดำเนินการ	ปัญหาและอุปสรรค
		- ดำเนินกิจกรรมเสริมสร้างความสัมพันธ์เครือข่าย สัมมนาเพื่อสรุปบทเรียน แลกเปลี่ยนความคิดเห็นเพื่อหาแนวทางการดำเนินงานของศูนย์รับข้อมูลข่าวสารและเผยแพร่เครือข่ายอาชญากรรมคดีพิเศษ - รายงานผลการดำเนินกิจกรรมฯ	ข้อมูลข่าวสารและเผยแพร่เครือข่ายอาชญากรรมคดีพิเศษและศูนย์เรียนรู้และเฝ้าระวังอาชญากรรมในพื้นที่ ตลอดจนสร้างการรับรู้เรื่องการป้องกันอาชญากรรมทางเพศ และดำเนินกิจกรรมเสริมสร้าง ความสัมพันธ์กับสมาชิกเครือข่ายดีเอสไอภาคประชาชน เพื่อเป็นการรักษาเครือข่ายให้คงอยู่	
	๓) กิจกรรม Smiling Eyes, Smiling Heart, DSI Network	- ดำเนินกิจกรรมฯ โดยการจัดตั้งศูนย์รับข้อมูลข่าวสารและเผยแพร่เครือข่ายอาชญากรรมคดีพิเศษ และศูนย์เรียนรู้และเฝ้าระวังอาชญากรรมในพื้นที่ ตลอดจนลงพื้นที่เพื่อรักษาเครือข่ายให้คงอยู่ - รายงานผลการดำเนินกิจกรรมฯ	๑.จัดตั้งศูนย์รับข้อมูลข่าวสารและเผยแพร่เครือข่ายอาชญากรรมคดีพิเศษ (DSI Station) ๔ พื้นที่ ได้แก่ ราชบุรี สุพรรณบุรี กำแพงเพชร และหนองคาย ๒. จัดตั้งศูนย์เรียนรู้และเฝ้าระวังอาชญากรรมในพื้นที่จังหวัดร้อยเอ็ด ๓. ลงพื้นที่ตรวจเยี่ยมเครือข่าย เพื่อประสานงาน สร้างความเชื่อมั่น และรักษาเครือข่ายให้คงอยู่ ๓ พื้นที่ ได้แก่ พระนครศรีอยุธยา สมุทรสาคร และปทุมธานี	

กิจกรรม “Smiling Eyes Smiling Heart DSI Network”

กิจกรรมเสริมสร้างความสัมพันธ์เครือข่ายทุกภาคส่วน

กิจกรรมพัฒนาศักยภาพสมาชิกเครือข่ายด้านเทคนิคการเก็บรวบรวมพยานหลักฐานอาชญากรรมคดีพิเศษ

<u>มาตรการ/แนวทางการจัดการผลกระทบ</u>

๔. โครงการพัฒนาศักยภาพบุคลากรกรมสอบสวนคดีพิเศษเพื่อพัฒนาศักยภาพของบุคลากรในหน่วยงานให้สามารถปฏิบัติตามและบังคับใช้กฎหมายอย่างมีประสิทธิภาพ

หน่วยงานผู้รับผิดชอบ **กองพัฒนาและสนับสนุนคดีพิเศษ**

แผนการจัดการผลกระทบทางลบที่อาจเกิดขึ้นต่อสังคมอันเป็นผลมาจากการดำเนินการของกรมสอบสวนคดีพิเศษ ประจำปีงบประมาณ พ.ศ. ๒๕๖๖
(รายกิจกรรม/โครงการ)
มาตรการที่ ๑ การสืบสวน ก่อนเป็นคดีพิเศษ

โครงการ/กิจกรรม : โครงการพัฒนาศักยภาพบุคลากรกรมสอบสวนคดีพิเศษเพื่อพัฒนาศักยภาพของบุคลากรในหน่วยงานให้สามารถปฏิบัติตามและบังคับใช้กฎหมายอย่างมีประสิทธิภาพ

วัตถุประสงค์ : ๑. เพื่อให้บุคลากรของกรมสอบสวนคดีพิเศษมีความรู้ ความสามารถ ทักษะ และความเชี่ยวชาญเฉพาะด้าน สามารถปฏิบัติหน้าที่ในความรับผิดชอบได้อย่างถูกต้องมีประสิทธิภาพและเกิดประสิทธิผล และเป็นไปตามหลักคุณธรรม จริยธรรม สิทธิมนุษยชน และกฎหมายที่เกี่ยวข้อง

๒. เพื่อเพิ่มพูน สั่งสมทักษะ ความรู้ ความเชี่ยวชาญในสมรรถนะหลัก หรือความเชี่ยวชาญเฉพาะด้าน และบรรลุเป้าหมายยุทธศาสตร์ของกรมสอบสวนคดีพิเศษ

ตัวชี้วัดและค่าเป้าหมาย : ๑. บุคลากรกรมสอบสวนคดีพิเศษได้รับการพัฒนาทักษะ องค์ความรู้ที่จำเป็นต่อการปฏิบัติงานตามสถานการณ์ที่เปลี่ยนแปลง เพื่อให้สามารถปฏิบัติตามและบังคับใช้กฎหมายได้อย่างมีประสิทธิภาพ

๒. ผู้เข้ารับการฝึกอบรมผ่านการอบรมตามที่หลักสูตรกำหนด และสามารถนำความรู้ และทักษะไปปรับใช้ในการปฏิบัติหน้าที่ตามที่กฎหมายกำหนดได้อย่างถูกต้อง มีประสิทธิภาพและเกิดประสิทธิผล

หน่วยงานผู้รับผิดชอบ : กองพัฒนาและสนับสนุนคดีพิเศษ

ขั้นตอนที่เกิดผลกระทบทางลบ	มาตรการ/แนวทางการจัดการผลกระทบทางลบ	ขั้นตอน	ผลการดำเนินการ	ปัญหาและอุปสรรค
การสืบสวนก่อนเป็นคดีพิเศษด้านบุคลากร	พัฒนาบุคลากรตามแผนปฏิบัติการ การพัฒนาบุคลากรกรมสอบสวนคดีพิเศษ ประจำปีงบประมาณ พ.ศ. ๒๕๖๖ เพื่อเพิ่มพูนความรู้และทักษะความเชี่ยวชาญ ให้แก่บุคลากรกรมสอบสวนคดีพิเศษ จำนวน ๙ โครงการ	๑. ขออนุมัติโครงการและงบประมาณในการดำเนินการ ๒. ดำเนินกิจกรรมตามโครงการที่กำหนดไว้ ๓. จัดทำรายงานสรุปผลการดำเนินโครงการเสนออธิบดีกรมสอบสวนคดีพิเศษ		
		๑. หลักสูตรการสอบสวนคดีพิเศษ	อยู่ระหว่างจัดโครงการฝึกอบรมหลักสูตรสอบสวนคดีพิเศษ รุ่นที่ ๑๒ ในระหว่างวันที่ ๑๓ กรกฎาคม – ๒๗ ตุลาคม ๒๕๖๖	อยู่ระหว่างจัดโครงการ

ขั้นตอนที่เกิดผลกระทบทางลบ	มาตรการ/แนวทางการจัดการผลกระทบทางลบ	ขั้นตอน	ผลการดำเนินการ	ปัญหาและอุปสรรค
			ณ สถาบันการสอบสวนคดีพิเศษ เขตหนองจอก กรุงเทพฯ เพื่อให้พนักงานสอบสวนคดีพิเศษ มีความรู้ ความเข้าใจในอำนาจหน้าที่และสามารถปฏิบัติหน้าที่ในตำแหน่งพนักงานสอบสวนคดีพิเศษได้อย่างมีประสิทธิภาพ และเกิดประสิทธิผล ตามหลักคุณธรรม จริยธรรม สิทธิมนุษยชน และกฎหมายที่เกี่ยวข้อง ผู้เข้ารับการฝึกอบรม จำนวน ๒๑ คน	เหลื่อมปีงบประมาณ
		๒. หลักสูตรเจ้าหน้าที่คดีพิเศษ	ดำเนินการจัดโครงการฝึกอบรมหลักสูตรเจ้าหน้าที่คดีพิเศษ รุ่นที่ ๒๒ เพื่อให้เจ้าหน้าที่คดีพิเศษที่ได้รับการแต่งตั้งมีความรู้ความเข้าใจอำนาจหน้าที่ของเจ้าหน้าที่คดีพิเศษ และสามารถปฏิบัติหน้าที่ตามที่กฎหมายบัญญัติให้อำนาจไว้ได้อย่างถูกต้องและมีประสิทธิภาพ โดยจัดขึ้นในระหว่างวันที่ ๑ มีนาคม - ๒๕ เมษายน ๒๕๖๖ ณ ห้องอบรมความเชี่ยวชาญ กรมสอบสวนคดีพิเศษ ชั้น ๗ อาคารราชบุรีดิเรกฤทธิ์ (อาคาร A) ถนนแจ้งวัฒนะ กรุงเทพฯ และสถาบันการสอบสวนคดีพิเศษ เขตหนองจอก กรุงเทพฯ มีผู้ผ่านการฝึกอบรม จำนวน ๖๐ คน	
		๓. หลักสูตรพัฒนาทักษะการปฏิบัติงานเกี่ยวกับพยานหลักฐานดิจิทัลขั้นสูง	ดำเนินการจัดการฝึกอบรมหลักสูตรทักษะการปฏิบัติงานเกี่ยวกับพยานหลักฐานดิจิทัลขั้นสูง เพื่อพัฒนาศักยภาพบุคลากรและผู้ปฏิบัติงาน กรมสอบสวนคดีพิเศษ ให้มีความรู้ ความเข้าใจเกี่ยวกับการเก็บรวบรวมพยานหลักฐานดิจิทัลขั้นสูง และเพื่อนำความรู้และแนวทางปฏิบัติไปใช้ได้อย่างถูกต้อง โดยจัดขึ้นในระหว่างวันที่ ๑๙ - ๒๓ มิถุนายน ๒๕๖๖ ณ ห้องประชุม Learning Studio ๒ ชั้น ๑ สถาบันเพื่อการยุติธรรมแห่งประเทศ	

ขั้นตอนที่เกิดผลกระทบทางลบ	มาตรการ/แนวทางการจัดการผลกระทบทางลบ	ขั้นตอน	ผลการดำเนินการ	ปัญหาและอุปสรรค
			ไทย (TIJ) ถนนแจ้งวัฒนะ กรุงเทพฯ มีผู้เข้ารับการฝึกอบรม จำนวน ๒๖ ราย	
		๔. หลักสูตรการตรวจสอบ วิเคราะห์ เชื่อมโยง และรวบรวมพยานหลักฐานทางการเงิน	ดำเนินโครงการฝึกอบรมเชิงปฏิบัติการหลักสูตรการตรวจสอบ วิเคราะห์ เชื่อมโยง และรวบรวมพยานหลักฐานทางการเงิน เพื่อให้ผู้เข้ารับการฝึกอบรม ได้พัฒนาองค์ความรู้ และทักษะในการตรวจสอบ วิเคราะห์ และเชื่อมโยงพยานหลักฐานทางการเงิน ให้ก้าวทันต่อนวัตกรรมการเปลี่ยนแปลง ระหว่างวันที่ ๒๒ – ๒๔ กุมภาพันธ์ และ ๒๗ กุมภาพันธ์ – ๓ มีนาคม ๒๕๖๖ ในรูปแบบออนไลน์ ณ ห้องประชุม ๒ อาคารรัฐประศาสนภักดีฯ และ ณ สถาบันการสอบสวนคดีพิเศษ เขตหนองจอก กรุงเทพมหานคร โดยมีผู้ผ่านการฝึกอบรม จำนวน ๓๐ คน	
		๕. โครงการส่งบุคลากรเข้ารับการฝึกอบรม หลักสูตรความเชี่ยวชาญกับหน่วยงานภายนอก	ดำเนินการเกี่ยวกับการส่งบุคลากรเข้ารับการฝึกอบรมหลักสูตรความเชี่ยวชาญกับหน่วยงานภายนอก รวมจำนวน ๖๓ โครงการ บุคลากรที่ได้รับการพัฒนาจำนวน ๑๑๑ คน ๑. โครงการฝึกอบรมหลักสูตรการบริหารงานยุติธรรมระดับกลาง รุ่นที่ ๑๘ (ยธก.๑๘) ๒. โครงการฝึกอบรมหลักสูตรนักบินระบบอากาศยานไร้คนขับ ประจำปี ๒๕๖๖ หลักสูตร RVC (Fixed Wing) (หลักสูตรรับรองการปฏิบัติงานอากาศยานไร้คนขับในระยะสายตาแบบปีกนิ่ง) รุ่นที่ ๒ ๓. โครงการฝึกอบรมหลักสูตรนักบินระบบอากาศยานไร้คนขับ ประจำปี ๒๕๖๖ หลักสูตร RVC (Multi-Rotor) (หลักสูตรรับรอง	

ขั้นตอนที่เกิดผลกระทบทางลบ	มาตรการ/แนวทางการจัดการผลกระทบทางลบ	ขั้นตอน	ผลการดำเนินการ	ปัญหาและอุปสรรค
			การปฏิบัติงานอากาศยานไร้คนขับในระยะสายตาแบบปีกหมุน) รุ่นที่ ๑๖ ๔. การศึกษาอบรมหลักสูตร ตลาดทุนสำหรับผู้บริหารระดับสูงภาครัฐ รุ่นที่ ๑ ๕. หลักสูตรการบริหารจัดการความมั่นคงแห่งชาติ (บมช.) รุ่นที่ ๑๕ ๖. การฝึกอบรมหลักสูตรผู้บริหารงานยุติธรรมระดับกลาง (บธก.) รุ่นที่ ๒๒ ๗. โครงการสร้างและพัฒนาศักยภาพเครือข่ายวิทยากรตัวคูณในการปลูกฝังวิธีคิดแยกแยะผลประโยชน์ส่วนตน และผลประโยชน์ส่วนรวม ๘. การอบรมหลักสูตรปฐมพยาบาลเบื้องต้นและการฟื้นคืนชีพขั้นพื้นฐาน ๙. การฝึกอบรมหลักสูตรการบริหารงานยุติธรรมระดับสูง รุ่นที่ ๑๔ (ยธส.๑๔) ๑๐. หลักสูตรพัฒนาความสัมพันธ์เครือข่ายความมั่นคงระดับผู้บริหาร (พคบ.) รุ่นที่ ๑๔ ๑๑. การสัมมนาการขับเคลื่อนการพัฒนากฎหมาย กระบวนการยุติธรรม และสิทธิมนุษยชนของประเทศไทย ๑๒. การฝึกอบรมหลักสูตรมาตรฐานวิชาชีพด้านการจัดซื้อจัดจ้างและการบริหารพัสดุภาครัฐด้วยอิเล็กทรอนิกส์ (Electronic	

ขั้นตอนที่เกิดผลกระทบทางลบ	มาตรการ/แนวทางการจัดการผลกระทบทางลบ	ขั้นตอน	ผลการดำเนินการ	ปัญหาและอุปสรรค
			Certificate in Public Procurement : e-CPP) หลักสูตรเตรียมความพร้อม (Preparation Course) รุ่นที่ ๑ ๑๓. การฝึกอบรมหลักสูตรมาตรฐานวิชาชีพด้านการจัดซื้อจัดจ้างและการบริหารพัสดุภาครัฐด้วยอิเล็กทรอนิกส์ (Electronic Certificate in Public Procurement : e-CPP) หลักสูตรเจ้าหน้าที่ระดับกลาง (Intermediate Officer Course) ๑๔. การศึกษา หลักสูตรการพัฒนาองค์ความรู้การก่อการร้ายและการก่อความไม่สงบ สำหรับผู้บริหาร รุ่นที่ ๑๖ ๑๕. หลักสูตรการรักษาความปลอดภัยบุคคลสำคัญ รุ่นที่ ๓๐ ๑๖. การฝึกอบรมหลักสูตรส่งทางอากาศ รุ่นที่ ๓๔๒ (๓/๖๖) (ทั่วไป) ๑๗. การฝึกอบรมหลักสูตรการพัฒนาศักยภาพนักวิจัยในกระบวนการยุติธรรม รุ่นที่ ๗ ๑๘. การศึกษาอบรมหลักสูตร หลักนิติธรรมเพื่อประชาธิปไตย (นธป.) รุ่นที่ ๑๑ ๑๙. การฝึกอบรมหลักสูตรพัฒนาองค์ความรู้ไมซ์ สำหรับผู้บริหารภาครัฐ รุ่นที่ ๔ ๒๐. การอบรมหลักสูตรนักบริหารระดับสูงในกระบวนการยุติธรรมทางปกครอง รุ่นที่ ๑ (บสป.๑) ๒๑. โครงการสัมมนาเพื่อแลกเปลี่ยนองค์ความรู้ด้านการปราบปรามการทุจริต	

ขั้นตอนที่เกิดผลกระทบทางลบ	มาตรการ/แนวทางการจัดการผลกระทบทางลบ	ขั้นตอน	ผลการดำเนินการ	ปัญหาและอุปสรรค
			๒๒. การฝึกอบรมหลักสูตรการบริหารการรักษาความสงบเรียบร้อยของสังคมภาครัฐร่วมเอกชน (บรอ.) รุ่นที่ ๑๐ ๒๓. การอบรม ออนไลน์ เรื่อง การบริหารจัดการระบบสถิติประเทศไทยระดับพื้นฐาน รุ่นที่ ๕ ๒๔. การสัมมนา เรื่องทิศทางการปฏิรูปกระบวนการยุติธรรม และตำรวจของประเทศไทย ๒๕. การฝึกอบรมหลักสูตร ผู้นำที่มีวิสัยทัศน์และคุณธรรม (นบส.๑) ประจำปีงบประมาณ พ.ศ. ๒๕๖๖ ๒๖. การศึกษาอบรมหลักสูตรนักบริหารการงบประมาณระดับกลาง (นงก.) รุ่นที่ ๕ ๒๗. การฝึกอบรมหลักสูตรความมั่นคงศึกษา (ระดับต้น) รุ่นที่ ๔ ๒๘. หลักสูตรผู้กำกับการ รุ่นที่ ๑๓๘ ๒๙. หลักสูตรผู้กำกับการ รุ่นที่ ๑๓๙ ๓๐. การอบรมเพื่อเพิ่มพูนทักษะการพัฒนาเว็บไซต์หน่วยงานตามแนวทางการพัฒนาเว็บไซต์ที่ทุกคนเข้าถึงได้ (Web Content Accessibility Guidelines) หลักสูตรผู้พัฒนาระบบ รุ่นที่ ๑ ๓๑. โครงการสัมมนาชี้แจงแนวทางปฏิบัติด้านการจัดซื้อจัดจ้างและการบริหารพัสดุของหน่วยงานของรัฐ สำหรับเจ้าหน้าที่ผู้ปฏิบัติงานของหน่วยงานของรัฐในส่วนกลาง รุ่นที่ ๑ ๓๒. โครงการอบรมเชิงปฏิบัติการ เรื่องการจัดทำระบบบัญชีข้อมูลภาครัฐ (Government Data Catalog) รุ่นที่ ๒ (วิชาระบบบัญชีข้อมูลภาครัฐ สำหรับผู้จัดการระบบ)	

ขั้นตอนที่เกิดผลกระทบทางลบ	มาตรการ/แนวทางการจัดการผลกระทบทางลบ	ขั้นตอน	ผลการดำเนินการ	ปัญหาและอุปสรรค
			๓๓. โครงการอบรมเชิงปฏิบัติการ เรื่องการจัดทำระบบบัญชีข้อมูลภาครัฐ (Government Data Catalog) รุ่นที่ ๒ (วิชาระบบบัญชีข้อมูลภาครัฐ สำหรับผู้ใช้งานระบบ) ๓๔. โครงการอบรมเชิงปฏิบัติการ เรื่องการจัดทำระบบบัญชีข้อมูลภาครัฐ (Government Data Catalog) รุ่นที่ ๒ (วิชาระบบบัญชีข้อมูลภาครัฐ สำหรับการใช้ประโยชน์ชุดข้อมูลเพื่อการตัดสินใจ) ๓๕. โครงการฝึกอบรมเชิงปฏิบัติการหลักสูตรส่งเสริมความรู้ด้านการงบประมาณสำหรับหน่วยงานภายนอก ประจำปีงบประมาณ พ.ศ. ๒๕๖๖ ๓๖. การฝึกอบรมหลักสูตรผู้กำกับการ รุ่นที่ ๑๔๐ ประจำปีงบประมาณ พ.ศ. ๒๕๖๖ ๓๗. การฝึกอบรมหลักสูตร การป้องกันอาชญากรรมกับการอำนวยความยุติธรรมในสังคม Crime Prevention รุ่นที่ ๖ (CP๖) ๓๘. การฝึกอบรมหลักสูตรผู้กำกับการ รุ่นที่ ๑๔๑ ประจำปีงบประมาณ พ.ศ. ๒๕๖๖ ๓๙. หลักสูตรผู้กำกับการ รุ่นที่ ๑๔๒ ประจำปีงบประมาณ พ.ศ. ๒๕๖๖ ๔๐. โครงการฝึกอบรมหลักสูตรการเสริมสร้างสมรรถนะด้านการเงินการคลังภาครัฐ สำหรับผู้ปฏิบัติงาน ๔๑. การอบรมหลักสูตรจิตอาสา ๙๐๔ "หลักพื้นฐาน" (ภาค ๑) รุ่นที่ ๓/๒๕๖๖	

ขั้นตอนที่เกิดผลกระทบทางลบ	มาตรการ/แนวทางการจัดการผลกระทบทางลบ	ขั้นตอน	ผลการดำเนินการ	ปัญหาและอุปสรรค
			๔๒. การฝึกอบรมหลักสูตรสร้างความพร้อมและเสริมศักยภาพหัวหน้างาน (Onboarding for New Manager) ๔๓. การอบรมหลักสูตรอบรมออนไลน์หลายภาษาแบบเปิดเกี่ยวกับมาตรฐานสากลว่าด้วยเสรีภาพในการแสดงออกและความปลอดภัยของนักข่าว ๔๔. การอบรม โครงการประกาศนียบัตรนักบัญชาภาษีอากร (Certificate of Tax Accountant : CTA) รุ่นที่ ๓ ๔๕. การฝึกอบรมเชิงปฏิบัติการสำหรับเจ้าหน้าที่คุ้มครองข้อมูลส่วนบุคคล (Data Protection Officer: DPO) ๔๖. หลักสูตรประกาศนียบัตรชั้นสูงการเสริมสร้างสังคมสันติสุข รุ่นที่ ๑๔ ๔๗. การฝึกอบรมหลักสูตรการทำลายวัตถุระเบิด รุ่นที่ ๑๘ ๔๘. โครงการฝึกอบรมหลักสูตรเจ้าหน้าที่ปฏิบัติการพิเศษ "อินทรีย์ ๑๙" รุ่นที่ ๕ ๔๙. การฝึกอบรมหลักสูตรนักบริหารด้านสิทธิมนุษยชน ระดับกลาง ๕๐. การฝึกอบรมหลักสูตรนักบริหารด้านสิทธิมนุษยชน ระดับต้น ๕๑. การฝึกอบรมโครงการฝึกอบรมเพื่อเพิ่มศักยภาพด้านการสืบสวนคดีอาชญากรรมคอมพิวเตอร์และการรักษาความมั่นคงปลอดภัยไซเบอร์สำหรับผู้บังคับใช้กฎหมายในระดับชำนาญการ ๕๒. การฝึกอบรมหลักสูตรกู้ภัยปฏิบัติการพิเศษ รุ่นที่ ๖	

ขั้นตอนที่เกิดผลกระทบทางลบ	มาตรการ/แนวทางการจัดการผลกระทบทางลบ	ขั้นตอน	ผลการดำเนินการ	ปัญหาและอุปสรรค
			๕๓. โครงการอบรมปฏิบัติการการออกแบบระบบบริหารผลงานวิจัยไปใช้ประโยชน์ของหน่วยงานในกระบวนการยุติธรรม ๕๔. การฝึกอบรมเชิงปฏิบัติการในรูปแบบการเรียนรู้แบบผสมผสาน (Bleded Learning) : Active Train ๕๕. การฝึกอบรมหลักสูตรผู้บริหารงานยุติธรรมระดับต้น รุ่นที่ ๓๑ ๕๖. หลักสูตรนักบริหารด้านสิทธิมนุษยชนระดับสูง (บสส.) รุ่นที่ ๑ ๕๗. โครงการฝึกอบรมเชิงปฏิบัติการ หลักสูตร การจัดทำรายงานการเงินรวมภาครัฐด้วยระบบอิเล็กทรอนิกส์ รุ่นที่ ๖ ๕๘. การฝึกวางแผนการบริหารวิกฤตการณ์ระดับชาติ ประจำปี ๒๕๖๖ (C - MEX ๒๓) ส่วนควบคุมการฝึก ๕๙. การฝึกวางแผนการบริหารวิกฤตการณ์ระดับชาติ ประจำปี ๒๕๖๖ (C - MEX ๒๓) ส่วนรับการฝึก ๖๐. การพัฒนาความรู้ของผู้ปฏิบัติงานด้านการตรวจสอบภายในสำหรับหน่วยงานของรัฐ ประจำปีงบประมาณ พ.ศ. ๒๕๖๖ ครั้งที่ ๒ หลักสูตรผู้ปฏิบัติงานตรวจสอบภายในที่ได้รับการแต่งตั้งใหม่ ๖๑. การอบรมหลักสูตรการปฐมพยาบาลเบื้องต้นและการฟื้นคืนชีพขั้นพื้นฐาน ๖๒. การสมัครรับทุนฝึกอบรมเชิงปฏิบัติการของรัฐบาลสิงคโปร์ หลักสูตร Countering Trafficking in Persons ภายใต้ Singapore – United States Third Country Training Programme	

ขั้นตอนที่เกิดผลกระทบทางลบ	มาตรการ/แนวทางการจัดการผลกระทบทางลบ	ขั้นตอน	ผลการดำเนินการ	ปัญหาและอุปสรรค
			๖๓. การอบรมการเสริมสร้างความรู้ความเข้าใจเกี่ยวกับกฎหมายและหลักเกณฑ์การกำกับดูแลการประกอบกิจการกระจายเสียงสำหรับผู้ประกอบกิจการ หน่วยงานของรัฐ และประชาชนทั่วไป	
		๖. หลักสูตรความเชี่ยวชาญด้านยุทธวิธี ระดับการพัฒนาทักษะด้านยุทธวิธี	- จัดทำรายละเอียดโครงการ ขออนุมัติโครงการและงบประมาณ และติดต่อประสานสถานที่จัดการฝึกอบรมและผู้ที่เกี่ยวข้อง จัดทำหนังสือ/บันทึกติดต่อหน่วยงานต่าง ๆ หลังจากได้รับอนุมัติโครงการ และจัดทำเอกสารประกอบการฝึกอบรม - ดำเนินการจัดโครงการฝึกอบรม ในระหว่างวันที่ ๘ - ๙ ธันวาคม ๒๕๖๕ ในรูปแบบออนไลน์และฝึกปฏิบัติ ณ สถาบันการสอบสวนคดีพิเศษ มีผู้เข้ารับการฝึกอบรม จำนวน ๓๐ คน โดยวันที่ ๘ ธันวาคม ๒๕๖๕ การบรรยาย หัวข้อ ช่างอาวุธปืนพก (GLOCK) ฝึกปฏิบัติ ถอดประกอบอาวุธปืนพกทางราชการและช่างอาวุธ และบำรุงรักษาอาวุธปืนพกทางราชการและช่างอาวุธ และวันที่ ๙ ธันวาคม ๒๕๖๕ ทบทวนพื้นฐานการใช้อาวุธ และฝึกยิง ๗ ท่า ๕ ระยะ ใช้กระสุนจริง - จัดทำรายงานสรุปผลการดำเนินโครงการเสนออธิบดีกรมสอบสวนคดีพิเศษเพื่อโปรดทราบ	
		๗. โครงการสัมมนาหัวข้อ “PDPA ข้อกฎหมายและแนวปฏิบัติสำหรับกรมสอบสวนคดีพิเศษ”	- จัดทำรายละเอียดโครงการ ขออนุมัติโครงการและงบประมาณ และติดต่อประสานสถานที่จัดการฝึกอบรมและผู้ที่เกี่ยวข้อง จัดทำหนังสือ/บันทึกติดต่อหน่วยงานต่าง ๆ หลังจากได้รับอนุมัติโครงการ และจัดทำเอกสารประกอบการฝึกอบรม	

ขั้นตอนที่เกิดผลกระทบทางลบ	มาตรการ/แนวทางการจัดการผลกระทบทางลบ	ขั้นตอน	ผลการดำเนินการ	ปัญหาและอุปสรรค
			- ดำเนินการจัดโครงการสัมมนา หัวข้อ “PDPA ข้อกฎหมายและแนวปฏิบัติสำหรับกรมสอบสวนคดีพิเศษ “ ในวันที่ ๑ ธันวาคม ๒๕๖๕ ในรูปแบบออนไลน์และฝึกปฏิบัติ ณ ห้องประชุม ๑ ชั้น ๑ อาคารกรมสอบสวนคดีพิเศษ มีผู้เข้ารับการฝึกอบรม จำนวน ๖๒ ราย โดยมีหัวข้อการบรรยาย (ออนไลน์) ได้แก่ เหตุผลในการคุ้มครองข้อมูลส่วนบุคคล นิยามและประเภทของข้อมูลส่วนบุคคล หลักการของ พ.ร.บ.คุ้มครองข้อมูลส่วนบุคคล พ.ศ. ๒๕๖๒ ฐานการประมวลผลที่ชอบธรรม (Lawful basis) หน้าที่ของผู้ควบคุมข้อมูลส่วนบุคคล (Data Controller) ผู้ประมวลผลข้อมูลส่วนบุคคล (Data Processor) และเจ้าหน้าที่คุ้มครองข้อมูลส่วนบุคคล (DPO) สิทธิของเจ้าของข้อมูล บทลงโทษสำหรับผู้ไม่ปฏิบัติตามกฎหมาย และแลกเปลี่ยนกรณีศึกษา และการฝึกอบรมเชิงปฏิบัติการ (Work Shop) เฉพาะกลุ่ม (Onsite) โดยมีวัตถุประสงค์เพื่อให้หน่วยงานทราบช่องว่างในการดำเนินการที่ยังไม่สอดคล้องกับกฎหมายคุ้มครองข้อมูลส่วนบุคคล (Gap Analysis) เพื่อให้สามารถกำหนดมาตรการคุ้มครองข้อมูลส่วนบุคคลในการปฏิบัติให้สอดคล้องกับกฎหมายคุ้มครองข้อมูลส่วนบุคคล - จัดทำรายละเอียดค่าใช้จ่ายพร้อมหลักฐานประกอบการเบิกจ่ายให้กับกลุ่มค่าใช้จ่ายคดีพิเศษ รายงานสรุปผลโครงการฯ เสนออธิบดีกรมสอบสวนคดีพิเศษเพื่อโปรดทราบแล้ว	
		๘. โครงการการจัดการความรู้กรมสอบสวนคดีพิเศษ (KM)	- ขออนุมัติดำเนินโครงการการจัดการความรู้ (KM) และแนวทางการปฏิบัติที่เป็นเลิศ (Best Practice) กรมสอบสวนคดีพิเศษ	

ขั้นตอนที่เกิดผลกระทบทางลบ	มาตรการ/แนวทางการจัดการผลกระทบทางลบ	ขั้นตอน	ผลการดำเนินการ	ปัญหาและอุปสรรค
			ประจำปีงบประมาณ พ.ศ. ๒๕๖๖ ระหว่างเดือนตุลาคม ๒๕๖๕ - กันยายน ๒๕๖๖ - แต่งตั้งที่ปรึกษา/ผู้บริหารสูงสุดด้านการจัดการความรู้และคณะทำงานด้านการจัดการความรู้ (KM Team) และแนวทางการปฏิบัติที่เป็นเลิศ (Best Practice) - ดำเนินการจัดประชุมคณะทำงานการจัดการความรู้ (KM Team) และแนวทางการปฏิบัติที่เป็นเลิศ (Best Practice) ครั้งที่ ๑/๒๕๖๕ เมื่อวันพุธที่ ๗ ธันวาคม ๒๕๖๕ - จัดทำแผนการจัดการความรู้และแนวทางการปฏิบัติที่เป็นเลิศ กรมสอบสวนคดีพิเศษ พร้อมแจ้งเวียนแผนการจัดการความรู้ กรมสอบสวนคดีพิเศษ ประจำปีงบประมาณ พ.ศ. ๒๕๖๖ ให้หน่วยงานในสังกัดกรมสอบสวนคดีพิเศษทราบ และแจ้งเวียนผ่านระบบ intranet กรมสอบสวนคดีพิเศษ - แต่งตั้งคณะอนุทำงานด้านการจัดการความรู้และแนวทางปฏิบัติที่เป็นเลิศ (Best Practice) กรมสอบสวนคดีพิเศษ ประจำปีงบประมาณ พ.ศ. ๒๕๖๖ และแจ้งเวียนคำสั่งแต่งตั้งดังกล่าวให้หน่วยงานที่เกี่ยวข้องทราบ - จัดโครงการฝึกอบรมเกี่ยวกับการจัดการความรู้ (KM) และองค์กรแห่งการเรียนรู้ (LO) หัวข้อ “KM LO & Best Practice เพื่อมุ่งสู่ DSI ๔.๐” ในวันพฤหัสบดีที่ ๑๖ กุมภาพันธ์ ๒๕๖๖ เวลา ๐๙.๐๐ น. ผ่านระบบออนไลน์ Webex Meeting โดยวิทยากรผู้ทรงคุณวุฒิ อาจารย์กิตติณัฐ พนมฤทธิ์	

ขั้นตอนที่เกิดผลกระทบทางลบ	มาตรการ/แนวทางการจัดการผลกระทบทางลบ	ขั้นตอน	ผลการดำเนินการ	ปัญหาและอุปสรรค
			- กรมสอบสวนคดีพิเศษ ได้มีคำสั่งที่ ๑๗๘/๒๕๖๖ ลงวันที่ ๗ กุมภาพันธ์ ๒๕๖๖ แต่งตั้งคณะอนุทำงานด้านการจัดการความรู้และคณะอนุทำงานแนวทางการปฏิบัติที่เป็นเลิศ (Best Practice) กรมสอบสวนคดีพิเศษ ประจำปีงบประมาณ พ.ศ. ๒๕๖๖ โดยมีองค์ประกอบดังนี้ ๑) คณะอนุทำงานด้านการจัดการความรู้กรมสอบสวนคดีพิเศษ ๑.๑ ตามกระบวนการหลักองค์ความรู้ที่ ๑ เรื่อง “เทคนิคการสัมภาษณ์และการซักถามที่มีประสิทธิภาพในการสอบสวนคดีพิเศษ” มีผู้อำนวยการกองพัฒนาและสนับสนุนคดีพิเศษเป็นหัวหน้าคณะอนุทำงาน และผู้อำนวยการสถาบันการสอบสวนคดีพิเศษ เป็นคณะทำงานและฝ่ายเลขานุการ และมีตัวแทนจากกองคดีร่วมเป็นคณะอนุทำงาน ๑.๒ คณะอนุทำงานด้านการจัดการความรู้ กรมสอบสวนคดีพิเศษตามกระบวนการสนับสนุน องค์ความรู้ที่ ๒ เรื่อง “การพัฒนาระบบสื่อสารเพื่อสนับสนุนการสืบสวนสอบสวนคดีพิเศษ มีศูนย์สื่อสาร กองพัฒนาและสนับสนุนคดีพิเศษเป็นหน่วยงานที่รับผิดชอบดำเนินการ ๒) คณะอนุทำงานแนวทางการปฏิบัติที่เป็นเลิศ กรมสอบสวนคดีพิเศษ เรื่อง การถอดบทเรียนกรณีการเพิ่มประสิทธิภาพในการทำสำนวนการสอบสวนคดีพิเศษที่พนักงานอัยการมีความเห็นไม่พ้องกับพนักงานสอบสวนคดีพิเศษ/สั่งไม่ฟ้อง และสำนวนการ	

ขั้นตอนที่เกิดผลกระทบทางลบ	มาตรการ/แนวทางการจัดการผลกระทบทางลบ	ขั้นตอน	ผลการดำเนินการ	ปัญหาและอุปสรรค
			สอบสวนคดีพิเศษ ที่ศาลยกฟ้องให้ครบถ้วนสมบูรณ์ มีผู้อำนวยการส่วนคดีความเห็นแย้ง ๑ เป็นหัวหน้าคณะอนุทำงาน และผู้อำนวยการสถาบันการสอบสวนคดีพิเศษ เป็นคณะอนุทำงานและเลขานุการ โดยได้มีการประชุมคณะอนุทำงานแนวทางการปฏิบัติที่เป็นเลิศ กรมสอบสวนคดีพิเศษ เรื่อง การถอดบทเรียนกรณีการเพิ่มประสิทธิภาพในการทำสำนวนการสอบสวนคดีพิเศษที่พนักงานอัยการมีความเห็นไม่ฟ้องกับพนักงานสอบสวนคดีพิเศษ/สั่งไม่ฟ้องและสำนวนการสอบสวนคดีพิเศษ ที่ศาลยกฟ้องให้ครบถ้วนสมบูรณ์ฯ เมื่อวันที่ ๑๔ มีนาคม ๒๕๖๖ เพื่อกำหนดรูปแบบและเนื้อหาในการจัดทำ Best Practice กรอบระยะเวลาการดำเนินงานและการมอบหมายหน้าที่ในการดำเนินการ - กองพัฒนาและสนับสนุนคดีพิเศษได้จัดการสัมมนาสรุปผลการจัดการความรู้และแนวทางปฏิบัติที่เป็นเลิศ (KM Day) ในวันพุธที่ ๑๓ กันยายน ๒๕๖๖ ณ ห้อง Learning Studio ชั้น ๑ สถาบันเพื่อการยุติธรรมแห่งประเทศไทย (TIJ) และ online ผ่านระบบ Cisco WebEx Meeting โดยได้มีกิจกรรม ดังต่อไปนี้ (๑) การนำเสนอผลงานองค์ความรู้ที่ ๑ เรื่อง “เทคนิคการสัมภาษณ์และการซักถามที่มีประสิทธิภาพในการสอบสวนคดีพิเศษ” ในรูปแบบการเสวนา โดยนายเขมชาติ ประกายหงส์มณี ผู้อำนวยการกองคดีเทคโนโลยีสารสนเทศ นายพงษธร อินอำนวย ผู้อำนวยการศูนย์ปฏิบัติการคดีพิเศษเขตพื้นที่ ๖ ปฏิบัติหน้าที่ผู้อำนวยการกองคดียาเสพติด ร้อยตำรวจโท เศฏฐวุฒิ สายป้อง	

ขั้นตอนที่เกิดผลกระทบทางลบ	มาตรการ/แนวทางการจัดการผลกระทบทางลบ	ขั้นตอน	ผลการดำเนินการ	ปัญหาและอุปสรรค
			ผู้อำนวยการส่วนคดีธุรกิจการเงินนอกระบบ ๓ และนางพิชญา ธารากรสันติ โฆษกกรมสอบสวนคดีพิเศษ (พิธีกร) (๒) การนำเสนอผลงานองค์ความรู้ที่ ๒ เรื่อง “การพัฒนาระบบสื่อสารเพื่อสนับสนุนการสืบสวนสอบสวนคดีพิเศษ โดยศูนย์สื่อสาร กองพัฒนาและสนับสนุนคดีพิเศษ (๓) การนำเสนอผลงานแนวทางการปฏิบัติที่เป็นเลิศ (Best Practice) เรื่อง การถอดบทเรียนกรณีการเพิ่มประสิทธิภาพในการทำสำนวนการสอบสวนคดีพิเศษที่พนักงานอัยการมีความเห็นไม่พ้องกับพนักงานสอบสวนคดีพิเศษ/สั่งไม่ฟ้อง และสำนวนการสอบสวนคดีพิเศษ ที่ศาลยกฟ้องให้มีความสมบูรณ์ยิ่งขึ้น โดยกองบริหารคดีพิเศษ (๔) พิธีมอบประกาศนียบัตรให้แก่หน่วยงานที่มีส่วนร่วมในการจัดทำองค์ความรู้ต่าง ๆ - ปัจจุบัน อยู่ระหว่างการจัดทำรูปเล่มองค์ความรู้ และสรุปผลการดำเนินโครงการการจัดการความรู้กรมสอบสวนคดีพิเศษ (KM) และแนวทางการปฏิบัติที่เป็นเลิศ (Best Practice) ประจำปีงบประมาณ พ.ศ. ๒๕๖๖ เสนอต่ออธิบดีกรมสอบสวนคดีพิเศษ	
		๙. โครงการพัฒนาระบบพี่เลี้ยงและการสอนงาน	ดำเนินการตามโครงการระบบพี่เลี้ยงและการสอนงานกรมสอบสวนคดีพิเศษ โดยแจ้งให้ผู้ปฏิบัติหน้าที่พี่เลี้ยงและน้องเลี้ยงดำเนินการสอนงานควบคู่กับการปฏิบัติงานจริงเป็นระยะเวลา ๕ เดือน ซึ่งครบระยะเวลาที่กำหนด ปัจจุบันอยู่ระหว่างขอให้ผู้บังคับบัญชาของน้องเลี้ยง พี่เลี้ยงและน้องเลี้ยง	

ขั้นตอนที่เกิดผลกระทบทางลบ	มาตรการ/แนวทางการจัดการผลกระทบทางลบ	ขั้นตอน	ผลการดำเนินการ	ปัญหาและอุปสรรค
			ของแต่ละหน่วยงานดำเนินการประเมินผลโครงการเพื่อประกอบการรายงานผลการติดตาม ดังนี้ (๑) พี่เลี้ยง และน้องเลี้ยง ของแต่ละหน่วยงาน จัดทำรายงานตามแบบฟอร์ม พล.๑ และ พล.๒ และ (๒) พี่เลี้ยง น้องเลี้ยง และผู้บังคับบัญชาในระดับผู้อำนวยการส่วนขึ้นไปของน้องเลี้ยงทำแบบประเมินพี่เลี้ยง (พล. ๓) แบบประเมินน้องเลี้ยง (พล.๔) และ แบบประเมินน้องเลี้ยงโดยผู้บังคับบัญชาในระดับผู้อำนวยการส่วนขึ้นไป (พล.๕) ส่งให้กองพัฒนาและสนับสนุนคดีพิเศษ ภายในวันศุกร์ที่ ๑๕ กันยายน ๒๕๖๖ ปัจจุบัน อยู่ระหว่างการรวบรวมผล และจัดทำรายงานสรุปผลการดำเนินโครงการพัฒนาระบบพี่เลี้ยงและการสอนงาน ประจำปีงบประมาณ พ.ศ. ๒๕๖๖ เสนอต่ออธิบดีกรมสอบสวนคดีพิเศษเพื่อโปรดทราบ	

<u>มาตรการ/แนวทางการจัดการผลกระทบ</u>

๕. โครงการพัฒนาระบบการบริหารจัดการเกี่ยวกับของกลางและสำเนาสำนวนที่แล้วเสร็จ ของกรมสอบสวนคดีพิเศษ

หน่วยงานผู้รับผิดชอบ **กองปฏิบัติการพิเศษ**

แผนการจัดการผลกระทบทางลบที่อาจเกิดขึ้นต่อสังคมอันเป็นผลมาจากการดำเนินการของกรมสอบสวนคดีพิเศษ ประจำปีงบประมาณ พ.ศ. ๒๕๖๕
(รายกิจกรรม/โครงการ)
มาตรการที่ ๒ การดำเนินการเกี่ยวกับทรัพย์สินที่มีการยึดหรืออายัด

โครงการ/กิจกรรม : พัฒนาระบบการบริหารจัดการเกี่ยวกับของกลางและสำเนาสำนวนที่แล้วเสร็จ ของกรมสอบสวนคดีพิเศษ

วัตถุประสงค์ : ๑. เพื่อดำเนินการศึกษา ทบทวน และจัดทำข้อเสนอในการแก้ไขปรับปรุงและพัฒนาการบริหารจัดการเกี่ยวกับระบบการบันทึกรายการ การจัดเก็บ การจัดทำบัญชี ตลอดจนการดำเนินการต่าง ๆ เกี่ยวกับของกลาง และสำเนาสำนวนที่ดำเนินการเสร็จสิ้นแล้ว ของกรมสอบสวนคดีพิเศษถูกต้องเหมาะสมและสอดคล้อ งกับหลักกฎหมาย ระเบียบ คำสั่งต่าง ๆ ที่เกี่ยวข้อง

๒. เพื่อให้ผู้บริหาร/ผู้บังคับบัญชาสามารถควบคุมกำกับและติดตามตรวจสอบกระบวนการต่าง ๆ ในการดำเนินการเกี่ยวกับของกลางและสำเนาสำนวนที่แล้วเสร็จได้อย่างเป็นระบบและมีมาตรฐาน

ตัวชี้วัดและค่าเป้าหมาย : การควบคุมกำกับและติดตามตรวจสอบกระบวนการต่าง ๆ ในการดำเนินการเกี่ยวกับของกลางและสำเนาสำนวนที่แล้วเสร็จได้อย่างเป็นระบบและมีมาตรฐานของกรมสอบสวนคดีพิเศษ

หน่วยงานผู้รับผิดชอบ : กองปฏิบัติการพิเศษ

ขั้นตอนที่เกิดผลกระทบทางลบ	มาตรการ/แนวทางการจัดการผลกระทบทางลบ	ขั้นตอน	ผลการดำเนินการ	ปัญหาและอุปสรรค
การดำเนินการเกี่ยวกับทรัพย์สิน ที่มีการยึดหรืออายัด	พัฒนาระบบการบริหารจัดการเกี่ยวกับของกลางและสำเนาสำนวนที่แล้วเสร็จของกรมสอบสวนคดีพิเศษ เพื่อร่วมกันพัฒนาการบริหารจัดการเกี่ยวกับระบบการบันทึกรายการ การจัดเก็บ การจัดทำบัญชี ตลอดจนการดำเนินการต่าง ๆ เกี่ยวกับของกลางและสำเนาสำนวนที่ดำเนินการเสร็จสิ้นแล้วของกรมสอบสวนคดีพิเศษ	- ดำเนินการศึกษา ทบทวน และจัดทำข้อเสนอในการแก้ไขปรับปรุงและพัฒนาการบริหารจัดการเกี่ยวกับระบบการบันทึกรายการ การจัดเก็บ การจัดทำบัญชี ตลอดจนการดำเนินการต่าง ๆ เกี่ยวกับของกลางและสำเนาสำนวนที่ดำเนินการเสร็จสิ้นแล้วของกรมสอบสวนคดีพิเศษให้ถูกต้องเหมาะสมและสอดคล้องกับหลักกฎหมาย ระเบียบ คำสั่งต่าง ๆ ที่เกี่ยวข้อง	-	กองปฏิบัติการพิเศษ ได้ดำเนินการ เสนอโครงการผ่านที่ประชุมคณะกรรมการบริหารจัดการระบบเทคโนโลยีสารสนเทศ และการสื่อสาร กระทรวงยุติธรรมแล้ว แต่ไม่ได้รับการจัดสรรงบประมาณในปีงบประมาณ พ.ศ. ๒๕๖๖

ขั้นตอนที่เกิดผลกระทบทางลบ	มาตรการ/แนวทางการจัดการผลกระทบทางลบ	ขั้นตอน	ผลการดำเนินการ	ปัญหาและอุปสรรค
		- ควบคุมกำกับและติดตามตรวจสอบกระบวนการต่าง ๆ ในการดำเนินการเกี่ยวกับของกลางและสำเนาสำนวนที่แล้วเสร็จได้อย่างเป็นระบบและมีมาตรฐานของกรมสอบสวนคดีพิเศษ		

<u>มาตรการ/แนวทางการจัดการผลกระทบ</u>

๖.รูปแบบการบริหารจัดการของกลาง กรณีรถโจรกรรมจากต่างประเทศ กรณีรถลัก รูปแบบการยึด อายัด และการดูแลรักษาของกลาง

หน่วยงานผู้รับผิดชอบ สำนักงานรองอธิบดีกรมสอบสวนคดีพิเศษ

(พันตำรวจโท พเยาว์ ทองเสน)

แผนการจัดการผลกระทบทางลบที่อาจเกิดขึ้นต่อสังคมอันเป็นผลมาจากการดำเนินการของกรมสอบสวนคดีพิเศษ ประจำปีงบประมาณ พ.ศ. ๒๕๖๖
(รายกิจกรรม/โครงการ)
มาตรการที่ ๒ การดำเนินการเกี่ยวกับทรัพย์สินที่มีการยึดหรืออายัด

โครงการ/กิจกรรม : รูปแบบการบริหารจัดการของกลาง กรณีรถโจรกรรมจากต่างประเทศ กรณีรถลัก รูปแบบการยึด อายัด และการดูแลรักษาของกลาง

วัตถุประสงค์ : ๑. มีรูปแบบการดำเนินการ ตามข้อกฎหมาย ที่มีความชัดเจนสามารถนำรูปแบบการดำเนินการไปใช้กับการดำเนินคดีกับคดีความผิดลักษณะเดียวกัน
๒. ผู้ครอบครองรถยนต์ปัจจุบันทราบถึงขั้นตอนการปฏิบัติของเจ้าหน้าที่

ตัวชี้วัดและค่าเป้าหมาย : กรมสอบสวนคดีพิเศษมีรูปแบบการบริหารจัดการของกลาง และสามารถนำรูปแบบนี้ไปใช้ในการบริหารจัดการของกลางในคดีความผิดที่มีลักษณะความผิดเดียวกัน

หน่วยงานผู้รับผิดชอบ : สำนักงานรองอธิบดีกรมสอบสวนคดีพิเศษ (พันตำรวจโท พเยาว์ ทองเสน) นางสาวปริมณ์ สาริยา (ผู้ให้ข้อมูล)

ขั้นตอนที่เกิดผลกระทบทางลบ	มาตรการ/แนวทางการจัดการผลกระทบทางลบ	ขั้นตอน	ผลการดำเนินการ	ปัญหาและอุปสรรค
การดำเนินการเกี่ยวกับทรัพย์สินที่มีการยึดหรืออายัด	พัฒนาระบบการบริหารจัดการเกี่ยวกับของกลางและสำเนาสำนวนที่แล้วเสร็จของกรมสอบสวนคดีพิเศษ เพื่อร่วมกันพัฒนาการบริหารจัดการเกี่ยวกับระบบการบันทึกรายการ การจัดเก็บ การจัดทำบัญชีตลอดจนการดำเนินการต่าง ๆ เกี่ยวกับของกลางและสำเนาสำนวนที่ดำเนินการเสร็จสิ้นแล้วของกรมสอบสวนคดีพิเศษ	- ดำเนินการศึกษา ทบทวน และจัดทำข้อเสนอในการแก้ไขปรับปรุงและพัฒนาการบริหารจัดการเกี่ยวกับระบบการบันทึกรายการ การจัดเก็บ การจัดทำบัญชีตลอดจนการดำเนินการต่างๆ เกี่ยวกับของกลางและสำเนาสำนวนที่ดำเนินการเสร็จสิ้นแล้วของกรมสอบสวนคดีพิเศษให้ถูกต้องเหมาะสมและสอดคล้องกับหลักกฎหมาย ระเบียบ คำสั่งต่าง ๆ ที่เกี่ยวข้อง - ควบคุมกำกับและติดตามตรวจสอบกระบวนการต่าง ๆ ในการดำเนินการเกี่ยวกับของกลางและสำเนาสำนวนที่แล้วเสร็จได้อย่างเป็นระบบและมีมาตรฐานของกรมสอบสวนคดีพิเศษ	๑.ประชาชนหรือผู้เสียหายเข้าใจถึงพฤติการณ์และสาเหตุที่จะต้องถูกยึด/อายัดรถยนต์ ๒. ลดความผิดพลาดในการดำเนินการ ๓. ผู้เสียหายที่แท้จริง และผู้ครอบครองรถยนต์สามารถขอดูและตรวจสอบรถยนต์ของกลางได้ ๔. รถยนต์ที่ถูกโจรกรรมได้รับการดูแลรักษาจนกว่าจะส่งคืนให้แก่เจ้าของที่แท้จริง	

<u>มาตรการ/แนวทางการจัดการผลกระทบ</u>

๗. โครงการพัฒนาสื่อประชาสัมพันธ์เชิงรุก เพื่อแจ้งเตือนภัยอาชญากรรมพิเศษ สร้างการรับรู้ และเข้าใจภารกิจขององค์กร

หน่วยงานผู้รับผิดชอบ **สำนักงานเลขานุการกรม**

แผนการจัดการผลกระทบทางลบที่อาจเกิดขึ้นต่อสังคมอันเป็นผลมาจากการดำเนินการของกรมสอบสวนคดีพิเศษ ประจำปีงบประมาณ พ.ศ. ๒๕๖๖
(รายกิจกรรม/โครงการ)
มาตรการที่ ๒ การดำเนินการเกี่ยวกับทรัพย์สินที่มีการยึดหรืออายัด

โครงการ/กิจกรรม : โครงการพัฒนาสื่อประชาสัมพันธ์เชิงรุก เพื่อแจ้งเตือนภัยอาชญากรรมพิเศษ สร้างการรับรู้ และเข้าใจภารกิจขององค์กร

วัตถุประสงค์ : ๑. ประชาชนและหน่วยงานภายนอก ได้รับรู้ข่าวสาร ภารกิจต่าง ๆ รวมถึงองค์ความรู้ด้านกฎหมายที่เกี่ยวข้อง และความเข้าใจถึงบทบาทอำนาจหน้าที่ของกรมสอบสวนคดีพิเศษมากยิ่งขึ้น

๒. สร้างความเชื่อมั่นในการเป็นองค์กรด้านอำนวยความยุติธรรมให้แก่ประชาชน

ตัวชี้วัดและค่าเป้าหมาย : กรมสอบสวนคดีพิเศษ มีสื่อประชาสัมพันธ์ที่เข้าใจง่าย มีช่องทางที่ประชาชนเข้าถึงได้อย่างสะดวก รวดเร็ว สร้างการรับรู้ความเข้าใจด้านกฎหมายและกระบวนการยุติธรรมให้แก่ประชาชน และสาธารณชน รวมถึง การแจ้งเตือนภัยอาชญากรรมพิเศษ สร้างความเชื่อมั่นให้กับประชาชน เพื่อแก้ไขปัญหาที่มีผลกระทบที่อาจเกิดขึ้น

หน่วยงานผู้รับผิดชอบ : ส่วนประชาสัมพันธ์ สำนักงานเลขานุการกรม

ขั้นตอนที่เกิดผลกระทบทางลบ	มาตรการ/แนวทางการจัดการผลกระทบทางลบ	ขั้นตอน	ผลการดำเนินการ	ปัญหาและอุปสรรค
การดำเนินการเกี่ยวกับทรัพย์สินที่มีการยึดหรืออายัด	๑. จัดทำสื่อประชาสัมพันธ์เชิงรุกในการสร้างการรับรู้ ภารกิจขององค์กรที่ประชาชนเข้าถึงได้อย่างสะดวก และเข้าใจง่าย เช่น Infographic Motion graphic คลิปวีดิทัศน์ วารสารดีเอสไอ เผยแพร่บนช่องทางสื่อสังคมออนไลน์ ได้แก่ ww.dsi.go.th facebook : DSI กรมสอบสวนคดีพิเศษ Instagram : Dsi thailand Twitter : DSI กรมสอบสวนคดีพิเศษ Youtube : DSI PR : ประชาสัมพันธ์	๑. ออกแบบและจัดทำสื่อประชาสัมพันธ์เชิงรุก ตามสถานการณ์ที่กำลังเป็นข่าวที่มีผลกระทบต่อองค์กร หรือข้อมูลข่าวสารที่ต้องการเผยแพร่ให้ประชาชนและสาธารณชนรับทราบ ๒. เผยแพร่สื่อประชาสัมพันธ์เชิงรุกบนช่องทางสื่อสังคมออนไลน์	เผยแพร่การดำเนินการเกี่ยวกับทรัพย์สินที่มีการยึดหรืออายัด ปีงบประมาณ พ.ศ.๒๕๖๖ ในการสร้างการรับรู้ภารกิจขององค์กร ที่ประชาชนเข้าถึงได้อย่างสะดวก และเข้าใจง่าย Press release Infographic Motion graphic คลิปวิดีโอ วารสารดีเอสไอ เผยแพร่บนช่องทางสื่อสังคมออนไลน์ ได้แก่ www.dsi.go.th , facebook : DSI กรมสอบสวนคดีพิเศษ , Instagram : Dsi.th, X : DSI กรมสอบสวนคดีพิเศษ,Youtube : DSI กรมสอบสวนคดีพิเศษ, TikTok : dsi.th	

ขั้นตอนที่เกิดผลกระทบทางลบ	มาตรการ/แนวทางการจัดการผลกระทบทางลบ	ขั้นตอน	ผลการดำเนินการ	ปัญหาและอุปสรรค
	กรมสอบสวนคดีพิเศษ กระทรวงยุติธรรม และ TikTok : DSI THAILAND เป็นต้น			

➢ *ผลการดำเนินงาน*

- ***แบนเนอร์ประชาสัมพันธ์ข้อมูลการยึดทรัพย์ ผ่านเว็บไซต์กรมสอบสวนคดีพิเศษ www.dsi.go.th***

- ***ประชาสัมพันธ์ข้อมูลการยึดทรัพย์***

ประชาสัมพันธ์ข้อมูลการยึดทรัพย์ ผ่านเว็บไซต์กรมสอบสวนคดีพิเศษ www.dsi.go.th

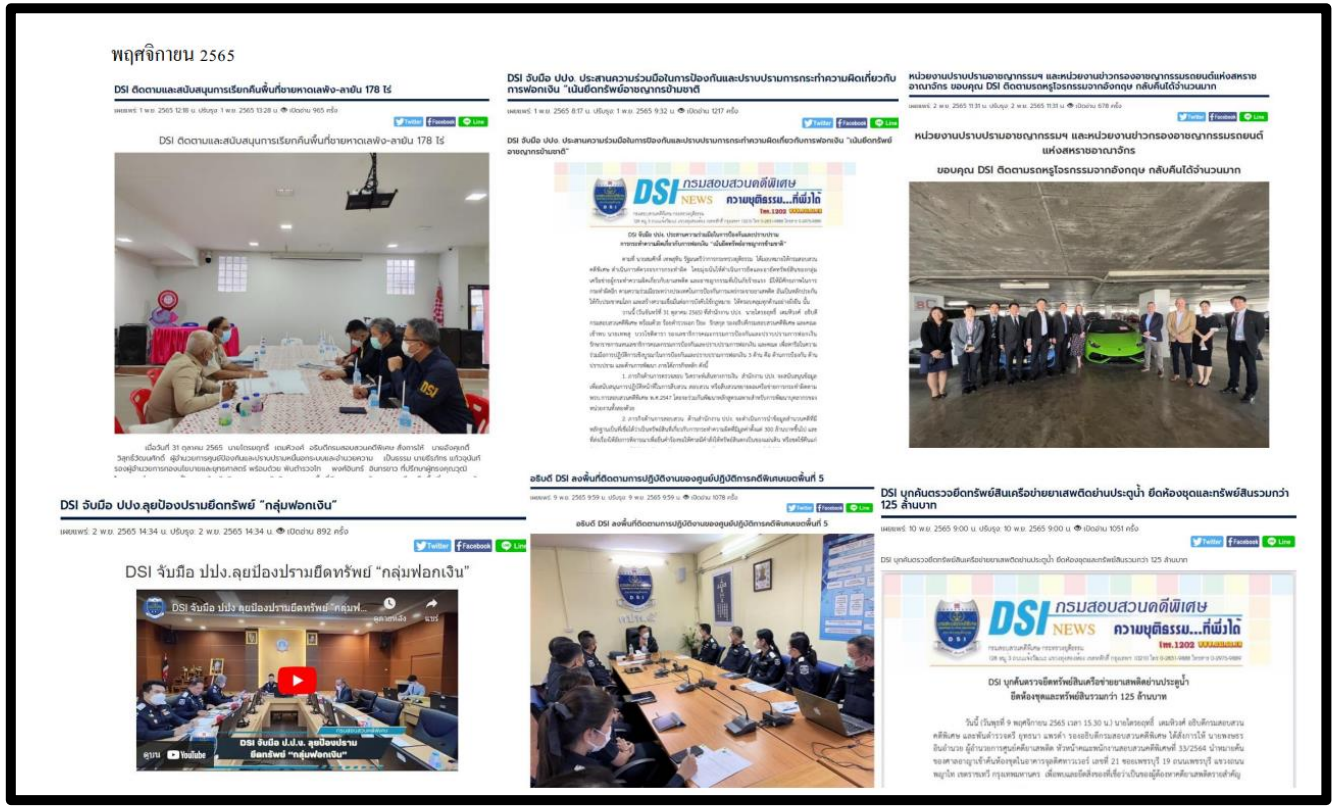

ธันวาคม 2565

DSI เข้าค้นบริษัทผู้ต้องหาชาวไทย หลอกลวงคนไทยไปเก็บผลไม้ป่าที่ฟินแลนด์

เผยแพร่: 13 ธ.ค. 2565 16:11 น. ปรับรุง: 14 ธ.ค. 2565 14:50 น. เปิดอ่าน 1379 ครั้ง EN

Twitter Facebook Line

DSI เข้าค้นบริษัทผู้ต้องหาชาวไทย หลอกลวงคนไทยไปเก็บผลไม้ป่าที่ฟินแลนด์

DSI กรมสอบสวนคดีพิเศษ NEWS ความยุติธรรม...ที่พึ่งได้ โทร.1202

DSI เข้าค้นบริษัทผู้ต้องหาชาวไทย หลอกลวงคนไทยไปเก็บผลไม้ป่าที่ฟินแลนด์

วันนี้ (วันอังคารที่ 13 ธันวาคม 2565) นายไตรยฤทธิ์ เดมหิวงศ์ อธิบดีกรมสอบสวนคดีพิเศษ มอบหมายให้ร้อยตำรวจเอก ปิยะ รักสกุล รองอธิบดีกรมสอบสวนคดีพิเศษ พร้อมด้วย พันตำรวจตรี สิริวิชญ์ ชาญเดชะสิทธิ์กุล ผู้อำนวยการกองคดีการค้ามนุษย์ นำคณะเจ้าหน้าที่กรมสอบสวนคดีพิเศษจากกองคดีการค้ามนุษย์ กองเทคโนโลยีและศูนย์ข้อมูลการตรวจสอบ กองกิจการต่างประเทศและคดีอาชญากรรมระหว่างประเทศ กองปฏิบัติการพิเศษ ศูนย์สืบสวนสอกดรอยและการข่าว และศูนย์คดีล่วงละเมิดทางเพศเด็ก บูรณาการปฏิบัติงานกับเจ้าหน้าที่จากสถาบันนิติวิทยาศาสตร์ และมูลนิธิไอเจเล็ม ที่ให้การสนับสนุนเครื่องมือสำหรับตรวจอุปกรณ์อิเล็กทรอนิกส์ เข้าตรวจค้นบริษัทของผู้ต้องหาชาวไทยที่ถูกตำรวจฟินแลนด์จับกุมในข้อหาค้ามนุษย์ที่สาธารณรัฐฟินแลนด์ ตามที่ได้รับมอบหมายจากสำนักงานอัยการสูงสุดให้ดำเนินการตามพระราชบัญญัติความร่วมมือระหว่างประเทศทางอาญา พ.ศ.2535

กรณีดังกล่าว สืบเนื่องจากทางการสาธารณรัฐฟินแลนด์ ได้ขอความร่วมมือระหว่างประเทศในเรื่องทางอาญามายังทางการไทย ให้ดำเนินการเข้าตรวจค้นบริษัทจัดหางานคนไทยไปเก็บผลไม้ป่าที่สาธารณรัฐฟินแลนด์ที่ตั้งอยู่ในกรุงเทพฯ ซึ่งก่อนหน้านี้ตำรวจฟินแลนด์ได้จับกุมและดำเนินคดีผู้ต้องหาหญิงชาวไทยเจ้าของบริษัท 1 ราย และชายชาวต่างชาติอีก 1 ราย ที่สาธารณรัฐฟินแลนด์ในข้อหาค้ามนุษย์ โดยมีพฤติการณ์ชักชวนคนไทยนับพันรายเดินทางไปเก็บผลไม้ป่าที่สาธารณรัฐฟินแลนด์ มีการเรียกเก็บเงินค่าใช้จ่ายในการเดินทางคนละ 50,000 บาท แต่เมื่อเดินทางไปถึงประเทศฟินแลนด์แล้วจะถูกยึดหนังสือเดินทาง และบังคับให้ตกเป็นหนี้ค่าใช้จ่ายต่าง ๆ สูงเกินจริง ต้องทำงานไม่ต่ำกว่าวันละ 14 - 18 ชั่วโมงเพื่อนำเงินมาใช้หนี้ที่ไม่เป็นธรรม อันเป็นการข่มขืนใจให้ผู้อื่นทำงานโดยการนำภาระหนี้สินหรือยึดเอกสารหนังสือเดินทาง จนผู้นั้นอยู่ในภาวะที่ไม่สามารถขัดขืนได้ จำยอมต้องทำงานเป็นการ

ดีเอสไอ ชี้แจงกรณี ร่วมเข้าตรวจค้น สถานที่พำนักกงสุลใหญ่นาอูรูประจำประเทศไทย

เผยแพร่: 28 ธ.ค. 2565 9:27 น. ปรับรุง: 29 ธ.ค. 2565 10:31 น. เปิดอ่าน 1175 ครั้ง EN

Twitter Facebook Line

ดีเอสไอ ชี้แจงกรณี ร่วมเข้าตรวจค้น สถานที่พำนักกงสุลใหญ่นาอูรูประจำประเทศไทย

DSI กรมสอบสวนคดีพิเศษ NEWS ความยุติธรรม...ที่พึ่งได้ โทร.1202

ดีเอสไอ ชี้แจงกรณี ร่วมเข้าตรวจค้น สถานที่พำนักกงสุลใหญ่นาอูรูประจำประเทศไทย

ตามที่ปรากฏข่าวทางสื่อสังคมออนไลน์ ว่าเมื่อวันที่ 22 ธันวาคม 2565 ได้มีเจ้าหน้าที่กรมสอบสวนคดีพิเศษ ร่วมกับ เจ้าหน้าที่ตำรวจกองบังคับการ สายตรวจและปฏิบัติการพิเศษ กองบัญชาการตำรวจนครบาลสำนักงานตำรวจแห่งชาติ (191) นำหมายค้นของศาลอาญากรุงเทพได้ เข้าตรวจค้นบ้านเช่าสำหรับเป็นที่พักส่วนตัวของกงสุลใหญ่นาอูรูประจำประเทศไทย และครอบครัว บริเวณถนนนราธิวาสราชนครินทร์ แขวงทุ่งมหามเฆ เขตสาทร กรุงเทพมหานคร โดยมีการตรวจค้นและยึดทรัพย์สิน จำนวน 12 รายการ มูลค่าทรัพย์สินกว่า 2.5 ล้านบาท นำส่งพนักงานสอบสวนสถานีตำรวจนครบาลทุ่งมหามเฆ ดำเนินคดี ต่อมาปรากฏข่าวว่าทรัพย์สินที่ตรวจค้นได้มีมากกว่าตามที่ปรากฏในการตรวจยึด นั้น

กรมสอบสวนคดีพิเศษ ได้ตรวจสอบเรื่องดังกล่าวเบื้องต้น พบว่า รองกงสุลใหญ่ปฏิบัติราชการแทนกงสุลใหญ่นาอูรูประจำประเทศไทย ได้มีหนังสือฉบับลงวันที่ 9 ธันวาคม 2565 ถึงอธิบดีกรมสอบสวนคดีพิเศษ ขอความอนุเคราะห์ให้ช่วยเหลือและตรวจสอบ กรณี สถานกงสุลพบว่ากงสุลใหญ่ฯ ได้มีการเช่าบ้านพักส่วนตัวนอกพื้นที่ของที่ทำการกงสุล และมีการดำเนินการฝึกกฎหลายประการ โดยมีการให้คนเอเชียน่าเชื่อว่าเป็นคนสัญชาติจีน เข้ามาใช้สถานที่ดังกล่าว นอกเหนือ จากการเป็นที่พักอาศัยของกงสุลใหญ่ และมีการเข้าออกที่พักตลอดทั้งวันจนผิดสังเกตและเป็นการรบกวนเพื่อนบ้าน ซึ่งมีเจ้าหน้าที่สถานทูตของประเทศอื่นๆ ที่พักอาศัยใกล้เคียงกัน และอาจเป็นเรื่องกระทบต่อความสัมพันธ์ระหว่างประเทศและความมั่นคงระหว่างประเทศชาติและประเทศไทย ซึ่งอธิบดีกรมสอบสวนคดีพิเศษได้มีข้อสั่งการ เมื่อวันที่ 14 ธันวาคม 2565 มอบหมายกองปฏิบัติการคดีพิเศษภาค รับผิดชอบดำเนินการ และต่อมาได้มีหนังสือฉบับที่ 2 ลงวันที่ 21 ธันวาคม 2565 จากสถานกงสุลใหญ่นาอูรูประจำประเทศไทย แจ้งข้อมูลและ

กุมภาพันธ์ 2566

DSI ลงพื้นที่ท่าใหม่ จันทบุรี ตรวจยึด/อายัดทรัพย์คดี Forex 3-D เพิ่มเติม

เผยแพร่: 3 ก.พ. 2566 14:59 น. ปรับรุง: 9 ก.พ. 2566 11:15 น. เปิดอ่าน 1154 ครั้ง EN

Twitter Facebook Line

DSI ลงพื้นที่ท่าใหม่ จันทบุรี ตรวจยึด/อายัดทรัพย์คดี Forex-3D เพิ่มเติม

DSI ลงพื้นที่ท่าใหม่ จันทบุรี ตรวจยึด/อายัดทรัพย์คดี Forex-3D เพิ่มเติม

วันนี้ (วันศุกร์ที่ 3 กุมภาพันธ์ 2566) พันตำรวจตรี สุรินา สิงหเนล รักษาราชการแทน อธิบดีกรมสอบสวนคดีพิเศษ มอบหมายให้ รองอำรวจเอก วิพล อิมตรกูล รองอธิบดีกรมสอบสวนคดีพิเศษ สั่งการให้ รองอำรวจโท เสฏฐาฬ สายเชือง ผู้อำนวยการส่วนคดีธุรกิจการเงินนอกระบบ 3 และนาสาวนิมพ์นิภัส เกตุราพิบุลย์ ผู้อำนวยการส่วนคดีธุรกิจการเงินนอกระบบ 1 พร้อมด้วยคณะพนักงานสอบสวนคดีพิเศษที่ 36/2563 สนธิกำลังกับ ศูนย์ปฏิบัติการคดีพิเศษเขตพื้นที่ 2 และกองปฏิบัติการพิเศษ กรมสอบสวนคดีพิเศษ นำหมายค้นศาลจังหวัดจันทบุรี เข้าตรวจค้นบ้านเลขที่ 14/2 ถนนศรีมงคล ตำบลท่าใหม่ อำเภอท่าใหม่ จังหวัดจันทบุรี

กรณีดังกล่าว สืบเนื่องจากกลอคดีธุรกิจการเงินนอกระบบ กรมสอบสวนคดีพิเศษ ได้ดำเนินการสอบสวนคดีพิเศษที่ 36/2563 ซึ่งเป็นความผิดฐานฟอกเงิน โดยกรณี "การชักชวนให้ลงทุนนำเงินไปซื้อขายอัตราแลกเปลี่ยนเงินตราสกุลต่าง ๆ (Forex) โดยสนเผลตอบแทนในอัตราร้อยละ 60-80 ของเงินผลกำไรที่ได้จากการเทรดฟอเร็กซ์ และประกันเงินต้นที่ร้อยละทุนร้อยละ 100 โดยมีการชักชวนผ่านทางเฟสบุ๊คชื่อ Forex-3D และบัญชี เฟสบุ๊คชื่อ Apirak Krub (นายอภิรักษ์ โกญจิ?" ซึ่งคณะพนักงานสอบสวนคดีพิเศษ ได้ดำเนินการยึด อายัดทรัพย์สินที่เกี่ยวกับการกระทำความผิดไว้เพื่อตรวจสอบไว้ก่อนแล้ว หลายรายการ ซึ่งต่อมาจากการสืบสวนขยายผล คณะพนักงานสอบสวนคดีพิเศษพบทรัพย์สิน ของนายสาขนกวนิมพ์ โกญจิ หรือ ภคมน สิทุน ผดิตภรรยาของนายอภิรักษ์ โกญจิ ผู้ต้องหาในคดีพิเศษที่ 60/2564 เป็นบ้านพักและที่ดินเปิดเผย ในพื้นที่อำเภอท่าใหม่ จังหวัดจันทบุรี และยังไม่มีการยึดอายัดไว้ ซึ่งเชื่อว่าได้มาในช่วงเดียวกับ Forex-3D และคาดว่าจะมีทรัพย์สินอื่นๆ ซุกซ่อนอยู่ในบ้านพักหลังดังกล่าวด้วย

ผลการตรวจค้นพบทรัพย์สิน หลายรายการ คือ

ดีเอสไอแจงคำพิพากษาศาลอาญา "ขบวนการอ้างหวยล็อค" คุก 20 ปี ยึดทรัพย์กว่า 20 รายการมูลค่ามหาศาล

เผยแพร่: 7 ก.พ. 2566 9:22 น. ปรับรุง: 22 ก.พ. 2566 10:24 น. เปิดอ่าน 944 ครั้ง

Twitter Facebook Line

ดีเอสไอแจงคำพิพากษาศาลอาญา "ขบวนการอ้างหวยล็อค"
คุก 20 ปี ยึดทรัพย์กว่า 20 รายการมูลค่ามหาศาล

ดีเอสไอแจงคำพิพากษาศาลอาญา "ขบวนการอ้างหวยล็อค"
คุก 20 ปี ยึดทรัพย์กว่า 20 รายการมูลค่ามหาศาล

สืบเนื่องจากสำนักงานสลากกินแบ่งรัฐบาล ได้ร้องทุกข์กล่าวโทษมายังกรมสอบสวนคดีพิเศษ ให้สืบสวนสอบสวนดำเนินคดีกับกลุ่มมิจฉาชีพ ที่ออกอ้างสำนักงานสลากกินแบ่งรัฐบาลในการหลอกลวงประชาชนว่าบางบอยในหน่วยงานอาจให้เลขล็อคราวัลสลากกินแบ่งรัฐบาลได้ ซึ่งไม่เป็นความจริงเป็นเหตุให้ประชาชนที่ถูกหลอกลวงเสียเงินซื้อทรัพย์สินและได้รับความเสียหายจำนวนมาก การกระทำดังกล่าวอันเข้าลักษณะเป็นความผิดฐานฉ้อโกงประชาชน

จากการศึกษากรมสอบสวนคดีพิเศษ ได้จับกุมผู้ต้องหาตามหมายจับศาลอาญาที่ 981/2564 เมื่อวันที่ 29 มิถุนายน 2564 นั้น โดยผู้ต้องหารายดังกล่าวเป็นหนึ่งในกลุ่มผู้กระทำความผิด พร้อมกับดำเนินคดีในความผิดฐาน "ร่วมกันปลอมและใช้เอกสารปลอม ฉ้อโกงประชาชน ใช้บัตรอิเล็กทรอนิกส์ของผู้อื่นโดยมิชอบ ในประการที่น่าจะก่อให้เกิดความเสียหายแก่ผู้อื่นหรือประชาชนใช้บัตรอิเล็กทรอนิกส์ของผู้อื่นโดยมิชอบ และโดยทุจริต หรือโดยหลอกลวง นำเข้าสู่ระบบคอมพิวเตอร์ ซึ่งข้อมูลคอมพิวเตอร์ที่ปลอมหรือเป็นเท็จ และความผิดฐานฟอกเงิน พร้อมกับได้มีการยึดอายัดของกลาง บ้านและที่ดิน รถยนต์ เงินสดกว่า 4 ล้านบาท ตลอดจนทรัพย์สินอื่นที่เกี่ยวข้อง

ล่าสุด ศาลอาญามีคำพิพากษาไม่มีคำพิพากษายังสิ้นสุด ในคดีหมายเลขแดงที่ อ.1951/2564 ว่าจำเลยมีความผิดฐานร่วมกันปลอมเอกสารและใช้เอกสารปลอม ร่วมกันฉ้อโกงประชาชนผฐานร่วมกันนำเข้าสู่ระบบคอมพิวเตอร์ซึ่งข้อมูลคอมพิวเตอร์ปลอมหรือเป็นเท็จ ใช้บัตรอิเล็กทรอนิกส์ของผู้อื่นโดยมิชอบ เพื่อเบิกถอนเงินสดโดยมิชอบและฟอกเงิน รวมจำคุก 46 ปี 6 เดือน จำเลยให้การรับสารภาพ เป็นประโยชน์แก่การพิจารณา มีเหตุบรรเทาโทษ ลดโทษให้กระทงละกึ่งหนึ่ง แต่เนื่องจากโทษทุกกระทงแล้วคงให้จำคุก 20 ปี ตามประมวลกฎหมายอาญา มาตรา 91 (2) และรับของกลางดำดับที่ 1 อีก 11, 17, 22, 26 อีก 32, 55, 88 อีก 90 ตามบัญชีของกลางศัตรายาญา ในส่วนทรัพย์สินอื่นกรมสอบสวนคดีพิเศษ ได้ส่งข้อมูลให้สำนักงานป้องกันและปราบปรามการฟอกเงิน เพื่อพิจารณาดำเนินการเกี่ยวกับทรัพย์สินตามกฎหมาย

มีนาคม 2566

DSI ให้ข้อเท็จจริง กรณี มูลนิธิผสานวัฒนธรรมและสมาพันธ์นิสิตนักศึกษามุสลิมแห่งประเทศไทย สอบถามรายละเอียดเกี่ยวกับการออกหมายค้นบ้านบุคคลในพื้นที่จังหวัดปัตตานี

เผยแพร่: 23 มี.ค. 2566 10:01 น. ปรับรุง: 23 มี.ค. 2566 10:05 น. เปิดอ่าน 587 ครั้ง

Twitter Facebook Line

DSI ให้ข้อเท็จจริง กรณี มูลนิธิผสานวัฒนธรรมและสมาพันธ์นิสิตนักศึกษามุสลิมแห่งประเทศไทย
สอบถามรายละเอียดเกี่ยวกับการออกหมายค้นบ้านบุคคลในพื้นที่จังหวัดปัตตานี

DSI กรมสอบสวนคดีพิเศษ กระทรวงยุติธรรม ความยุติธรรมที่พึ่งได้ โทร.1202

128 หมู่ 3 ถนนแจ้งวัฒนะ แขวงทุ่งสองห้อง เขตหลักสี่ กรุงเทพฯ 10210 โทร 0-2831-9888 FB: DSI กรมสอบสวนคดีพิเศษ DSI NEWS

DSI ให้ข้อเท็จจริง กรณี มูลนิธิผสานวัฒนธรรมและสมาพันธ์นิสิตนักศึกษามุสลิมแห่งประเทศไทย สอบถามรายละเอียดเกี่ยวกับการออกหมายค้นบ้านบุคคลในพื้นที่จังหวัดปัตตานี

ตามที่ นายสาธพมพ์ดู คงขจรเกียรติ ผู้อำนวยการมูลนิธิผสานวัฒนธรรม พร้อมด้วยสมาพันธ์นิสิตนักศึกษามุสลิมแห่งประเทศไทย ได้เดินทางไปยังกรมสอบสวนคดีพิเศษ เมื่อวันที่ 15 มีนาคม 2566 เพื่อสอบถามรายละเอียด กรณีที่เจ้าหน้าที่กรมสอบสวนคดีพิเศษได้ลงสืบสวนในพื้นที่จังหวัดปัตตานี ภาคใต้ นำหมายค้นศาลจังหวัดปัตตานีไปทำการตรวจค้นบ้านในพื้นที่หมู่ 6 ตำบลบ่อทอง อำเภอหนองจิก จังหวัดปัตตานี และได้มีการยึดคอมพิวเตอร์ เมื่อวันที่ 13 มีนาคม 2566 โดยมีข้อสอบถามในประเด็นที่มาและขั้นตอนการรับกรณีนี้เป็นคดีพิเศษ การออกมูลนิธิศาสตออกหมายค้น การบูรณาการสนธิกำลังกับหน่วยงานความมั่นคงในพื้นที่ เพื่อทำการตรวจค้น รวมถึงการใช้อำนาจตามกฎหมายในการรวบรวมพยานหลักฐานในคดีพิเศษ นั้น

กรมสอบสวนคดีพิเศษ จะชี้แจงรายละเอียดในแต่ละประเด็นข้อสอบถาม ตามลำดับดังนี้

1. ที่มาและขั้นตอนการรับเป็นคดีพิเศษ

กรณีดังกล่าว สืบเนื่องจากมีบุคคลร้องเรียนกรมสอบสวนคดีพิเศษว่า มีกลุ่มบุคคลมีพฤติการณ์ร่วมกันโพสต์แสดงข้อความอันเป็นเท็จผ่านสื่อสังคมออนไลน์ ในลักษณะที่ทำให้เกิดความเข้าใจผิดเกี่ยวกับความเชื่อในเรื่องการสิ้นชีวิตจากการประเพณีศาสนา จนเป็นเหตุให้มีผู้ตอบเชื่อว่าเป็นเรื่องจริง และได้มีการประกาศชี้ชวนรับบริจาคเงินจากกลุ่มบุคคลที่ตอบเชื่อหรือบุคคลที่ไม่ทราบเรื่องดังกล่าว โดยอ้างว่าจะนำเงินบริจาคที่ได้รับไปช่วยเหลือครอบครัวผู้สูญเสียชีวิตจากเหตุวิสามัญฆาตกรรมในการบังคับใช้กฎหมายในพื้นที่จังหวัดชายแดนภาคใต้ เป็นเหตุให้มีผู้ทอดซื้อและรวมบริจาคเงิน เมื่อได้รับเงินบริจาคแล้ว ได้นำเงินบางส่วนไปใช้จ่ายในวัตถุประสงค์อื่น ได้แก่ ใช้จ่ายส่วนตัว โดยอดีตผู้ต้ำ และข้อมูลการโอนบัญชีบุคคลที่มีความเกี่ยวข้องกับการก่อเหตุขึ้นในพื้นที่จังหวัดชายแดนภาคใต้

กรมสอบสวนคดีพิเศษ พิจารณาแล้วเห็นว่า พฤติการณ์ดังกล่าวเข้าข่ายเป็นความผิดฐานฉ้อฉ้าฐานระบบคอมพิวเตอร์ ซึ่งข้อมูลคอมพิวเตอร์อันเป็นเท็จ โดยประการที่น่าจะเกิดความเสียหายต่อความมั่นคงของประเทศฯ ตามพระราชบัญญัติว่าด้วยการกระทำความผิดเกี่ยวกับคอมพิวเตอร์ พ.ศ. 2550 และเข้าข่ายเป็นความผิดฐานฉ้อโกงประชาชนตามประมวลกฎหมายอาญา ประกอบกับมีกลุ่มบุคคลดังกล่าวร้องเรียนการกระทำความผิดหลายคน

DSI ปฏิบัติการร่วมกับ สมอ. กสทช. ภาค 1 ลงพื้นที่ 2 จุด ในเขตบางขุนเทียน และสมุทรสาคร ตรวจค้น/ยึดสินค้าที่ไม่ผ่าน มอก. และโทรศัพท์มือถือไม่ผ่านการตรวจสอบจาก กสทช. มูลค่าความเสียหายกว่า 23 ล้านบาท

เผยแพร่: 29 มี.ค. 2566 9:48 น. ปรับรุง: 29 มี.ค. 2566 9:52 น. เปิดอ่าน 873 ครั้ง

Twitter Facebook Line

DSI ปฏิบัติการร่วมกับ สมอ. กสทช. ภาค 1 ลงพื้นที่ 2 จุด ในเขตบางขุนเทียนและสมุทรสาคร ตรวจค้น/ยึดสินค้าที่ไม่ผ่าน มอก. และโทรศัพท์มือถือไม่ผ่านการตรวจสอบจาก กสทช. มูลค่าความเสียหายกว่า 23 ล้านบาท

DSI กรมสอบสวนคดีพิเศษ กระทรวงยุติธรรม ความยุติธรรมที่พึ่งได้ โทร.1202

128 หมู่ 3 ถนนแจ้งวัฒนะ แขวงทุ่งสองห้อง เขตหลักสี่ กรุงเทพฯ 10210 โทร 0-2831-9888 FB: DSI กรมสอบสวนคดีพิเศษ DSI NEWS

DSI ปฏิบัติการร่วมกับ สมอ. กสทช. ภาค 1 ลงพื้นที่ 2 จุด ในเขตบางขุนเทียน และสมุทรสาคร ตรวจค้น/ยึดสินค้าที่ไม่ผ่าน มอก. และโทรศัพท์มือถือ ไม่ผ่านการตรวจสอบจาก กสทช. มูลค่าความเสียหายกว่า 23 ล้านบาท

เมื่อวานนี้ (วันอังคารที่ 28 มีนาคม 2566) พันตำรวจตรี สุรินา สิงหกมล อธิบดีกรมสอบสวนคดีพิเศษ มอบหมายให้ รัอยตำรวจเอก ปิยะ รักสกุล รองอธิบดีกรมสอบสวนคดีพิเศษ สั่งการให้ พันตำรวจโท กฤช อาจสามารถ รองผู้อำนวยการกองปฏิบัติการคดีพิเศษภาค รักษาราชการแทนผู้อำนวยการกองปฏิบัติการคดีพิเศษภาค พันตำรวจโท เลเลสร ศรีคุลการ รองผู้อำนวยการกองปฏิบัติการคดีพิเศษภาค และนายเพชรา จุนารี ผู้อำนวยการศูนย์ปฏิบัติการคดีพิเศษเขตพื้นที่ 7 บูรณาการร่วมกับ นายเรวศิ์ ศ์ศา ผู้อำนวยการกองตรวจการมาตรฐาน 2 นายอนิรุท เศวกานันท์ ผู้อำนวยการสำนักงาน กสทช. เขต 16 นายสนอง วรรณไกรนี ผู้อำนวยการส่วนบังคับใช้กฎหมายและนิติการ พร้อมด้วยเจ้าหน้าที่จากสถาบันนิติวิทยาศาสตร์ เพื่อตรวจค้นบริษัท ดีดีเอ จำกัด ตำบลอ้อมน้อย อำเภอกระทุ่มแบน จังหวัดสมุทรสาคร ตามหมายค้นของศาลจังหวัดสมุทรสาครที่ 204/2566 และบังคับเลขที่ 859/11 แขวงท่าข้าม เขตบางขุนเทียน กรุงเทพมหานคร หมายค้นศาลอาญาธนบุรี ที่ 158/2566 ซึ่งสอบเพิ่มจากข้อร้องเรียนกลุ่มบุคคลและนายทุนชาวจีนที่มีพฤติการณ์ร่วมกันสนอจำหน่ายและจำหน่ายสินค้าประเภทเครื่องใช้ไฟฟ้า และสินค้าประเภทโทรศัพท์มือถือเท็จเลียด ที่ไม่ได้ดำเนินการตามพระราชบัญญัติมาตรฐานผลิตภัณฑ์อุตสาหกรรม พ.ศ. 2511 และที่แก้ไขเพิ่มเติม และพระราชบัญญัติวิทยุคมนาคม พ.ศ. 2498 และที่แก้ไขเพิ่มเติม บนเพจต่อร้านตลาดเหนือบนจริง โดยอาจมีการนำผลิตภัณฑ์อุตสาหกรรมดังกล่าวข้ามาเพื่อจำหน่ายในราชอาณาจักร โดยไม่ได้รับอนุญาต และอาจเป็นการนำของที่ผ่านหรือกำลังผ่านพิธีการศุลกากรข้ามาในราชอาณาจักรโดยหลีกเลี่ยงข้อจำกัดหรือข้อห้ามเกี่ยวกับของต้น

พฤษภาคม 2566

ดีเอสไอ ร่วมกับ เจ้าหน้าที่ป่าไม้ ตรวจยึดคืนพื้นที่เขตป่าสงวนแห่งชาติ ป่าบางขนุน บริเวณโดยรอบวิทยาลัยเทคนิคลาง

เผยแพร่: 9 พ.ค. 2566 18:51 น. ปรับรุง: 9 พ.ค. 2566 18:51 น. เปิดอ่าน 791 ครั้ง

Twitter Facebook Line

ดีเอสไอ ร่วมกับ เจ้าหน้าที่ป่าไม้ ตรวจยึดคืนพื้นที่เขตป่าสงวนแห่งชาติ ป่าบางขนุน บริเวณโดยรอบวิทยาลัยเทคนิคลาง

DSI กรมสอบสวนคดีพิเศษ กระทรวงยุติธรรม ความยุติธรรมที่พึ่งได้

128 หมู่ 3 ถนนแจ้งวัฒนะ แขวงทุ่งสองห้อง เขตหลักสี่ กรุงเทพฯ 10210 โทร 0-2831-9888 FB: DSI กรมสอบสวนคดีพิเศษ DSI NEWS

โทร.1202 www.dsi.go.th

ดีเอสไอร่วมกับเจ้าหน้าที่ป่าไม้ ตรวจยึดคืนพื้นที่เขตป่าสงวนแห่งชาติ ป่าบางขนุน บริเวณโดยรอบวิทยาลัยเทคนิคลาง

วันที่ 9 พฤษภาคม 2566 พันตำรวจตรี สุริยา สิงหเมล อธิบดีกรมสอบสวนคดีพิเศษ ได้มอบหมายให้พันตำรวจโท อมร พงษ์ศรีทอง ผู้อำนวยการกองคดีทรัพยากรธรรมชาติและสิ่งแวดล้อม สั่งการให้คณะพนักงานสอบสวนคดีพิเศษที่ 59/2564 ดำเนินการเข้าตรวจยึดพื้นที่เกิดเหตุ และให้เจ้าหน้าที่ป่าไม้ร้องทุกข์กล่าวโทษดำเนินคดี กรณี วิทยาลัยเทคนิคลางร้องเรียนกล่าวหาว่า มีการบุกรุกยึดถือครอบครองพื้นที่ป่าสงวนแห่งชาติ ป่าบางขนุน ที่วิทยาลัยเทคนิคลางได้รับอนุญาตจากกรมป่าไม้ให้เข้าใช้ประโยชน์ในที่ดิน

คณะพนักงานสอบสวนคดีพิเศษ นำโดย พันตำรวจตรี นิมิตร พรหมมา รองผู้อำนวยการกองคดีทรัพยากรธรรมชาติและสิ่งแวดล้อม นายอุรินทร์พัฒน์ สมบูรณ์ ผู้อำนวยการส่วนคดีทรัพยากรธรรมชาติและสิ่งแวดล้อม 2 นายเจตนา เหมมุน ผู้อำนวยการส่วนวิเคราะห์ข้อมูลอาชญากรรมและการข่าว และคณะฯ พร้อมด้วยเจ้าหน้าที่ป่าไม้หน่วยป้องกันรักษาป่า ภก.1 (ลาง) หัวหน้าส่วนป่าบางขนุน โดยมีตัวแทนของวิทยาลัยเทคนิคลางเข้าร่วมสังเกตการณ์ ซึ่งเจ้าหน้าที่ป่าไม้ได้เข้าตรวจยึดพื้นที่เกิดเหตุ มีลักษณะการบุกรุกยึดถือครอบครองป่าสงวนแห่งชาติป่าบางขนุนโดยมิชอบ และมีข้อพิพาทได้แย้งสิทธิในการใช้ที่ดินกับวิทยาลัยเทคนิคลาง ในพื้นที่ป่าสงวนแห่งชาติ ป่าบางขนุน ตำบลเทพกระษัตรี อำเภอลาง จังหวัดภูเก็ต จำนวน 10 แปลง รวมเนื้อที่กว่า 120 ไร่ โดยได้มีการจับคำพิกัดตามแผนที่รูปแปลงที่จัดทำโดยสำนักจัดการที่ดินป่าไม้ กรมป่าไม้ และเจ้าหน้าที่ป่าไม้ได้ร้องทุกข์ดำเนินคดีกับผู้กระทำความผิดต่อพนักงานสอบสวนคดีพิเศษแล้ว โดยพนักงานสอบสวนคดีพิเศษจะได้ดำเนินคดีกับผู้กระทำความผิดตามกฎหมายต่อไป

.....

DSI ตรวจค้นโกดังสินค้าปลอมและเลียนเครื่องหมายการค้า

เผยแพร่: 15 พ.ค. 2566 9:16 น. ปรับรุง: 20 พ.ค. 2566 12:52 น. เปิดอ่าน 766 ครั้ง EN

Twitter Facebook Line

DSI ตรวจค้นโกดังสินค้าปลอม และเลียนเครื่องหมายการค้า

มิถุนายน 2566

DSI จับสินค้าปลอมเครื่องหมายการค้า 12 จุด ในพื้นที่ กทม. และเชียงใหม่

เผยแพร่: 6 มิ.ย. 2566 12:08 น. ปรับรุง: 7 มิ.ย. 2566 10:55 น. เปิดอ่าน 861 ครั้ง

Twitter Facebook Line

DSI จับสินค้าปลอมเครื่องหมายการค้า 12 จุด ในพื้นที่ กทม. และเชียงใหม่

DSI ส่งมอบทรัพย์สินที่ยึดอายัดไว้ในคดีพิเศษ ให้แก่ สำนักงาน ปปง. มูลค่าเกือบ 8 ล้านบาท

เผยแพร่: 8 มิ.ย. 2566 16:29 น. ปรับรุง: 8 มิ.ย. 2566 16:29 น. เปิดอ่าน 680 ครั้ง

Twitter Facebook Line

DSI ส่งมอบทรัพย์สินที่ยึดอายัดไว้ในคดีพิเศษ ให้แก่ สำนักงาน ปปง. มูลค่าเกือบ 8 ล้านบาท

DSI กรมสอบสวนคดีพิเศษ กระทรวงยุติธรรม ความยุติธรรมที่พึงได้

128 หมู่ 3 ถนนแจ้งวัฒนะ แขวงทุ่งสองห้อง เขตหลักสี่ กรุงเทพฯ 10210 โทร 0-2831-9888 FB: DSI กรมสอบสวนคดีพิเศษ/ DSI NEWS โทร.1202 www.dsi.go.th

DSI ส่งมอบทรัพย์สินที่ยึดอายัดไว้ในคดีพิเศษ ให้แก่ สำนักงาน ปปง. มูลค่าเกือบ 8 ล้านบาท

วันนี้ (วันพฤหัสบดีที่ 8 มิถุนายน 2566) พันตำรวจตรี สุรีรา สิงหเทพ อธิบดีกรมสอบสวนคดีพิเศษ มอบหมายให้ พันตำรวจตรี ยุทธนา แพรดำ รองอธิบดีกรมสอบสวนคดีพิเศษ นายพรวีณน์ สุรสิทธิ์ ผู้อำนวยการกองคดีความมั่นคง และ นางเกษกลา เจริญศิริ รักษาการในตำแหน่งผู้เชี่ยวชาญเฉพาะด้านคดีการเงินการธนาคาร ส่งมอบทรัพย์สินที่ได้ยึดและอายัดไว้ในคดีพิเศษที่ 3/2564 ให้กับสำนักงานป้องกันและปราบปรามการฟอกเงิน (สำนักงาน ปปง.) เพื่อดำเนินการตามขั้นตอนของกฎหมายฟอกเงิน ประกอบด้วยทรัพย์สิน เช่น ธนบัตรชนิดต่าง ๆ จำนวน 8,503 ฉบับ รวมราคาประเมิน 5,364,260 บาท พระเครื่องเลี่ยมทอง อาวุธปืน รถจักรยานยนต์ เครื่องประดับ นาฬิกา นาฬิกา และกระเป๋าแบรนด์เนมจำนวนมาก นอกจากนี้ ยังมีเงินในบัญชีเงินฝากธนาคารที่อายัดไว้อีกจำนวนหนึ่ง รวมทรัพย์สินที่ยึดและอายัดไว้ จำนวน 55 รายการ ราคาประเมินรวมทั้งสิ้นประมาณ 8,000,000 บาท

คดีพิเศษที่ 3/2564 นี้เป็นการสืบสวนกลุ่มมิจฉาชีพแอบอ้างเจ้าหน้าที่ตำรวจ/เจ้าหน้าที่ของสำนักงานตลาดกันแบ่งรับรูปาลและชื่อผู้อำนวยการสำนักงานตลาดกันแบ่งรับรูปาล ในการหลอกลวงประชาชน แสดงข้อความเป็นเท็จว่าสามารถให้ตลาดกันแบ่งรับรูปาลที่ถูกการยึดได้ พร้อมกับเรียกค่าตอบแทน โดยมีการประกาศโฆษณาผ่านสื่อสังคมออนไลน์ด้วยการใช้แอปพลิเคชันไลน์ (Line) เฟซบุ๊ก (Facebook) ชักชวนประชาชนให้สมัครสมาชิกแบบรายเดือนและรายปี ค่าสมาชิกอยู่ระหว่าง 700 - 1,500 บาท เป็นเหตุให้ประชาชนที่ถูกหลอกลวงเสียเงินซื้อทรัพย์สินและได้รับความเสียหายจำนวนมาก

กรมสอบสวนคดีพิเศษ โดย กองคดีความมั่นคง ได้ดำเนินการสอบสวนรวบรวมพยานหลักฐานในคดีนี้ จนสามารถจับกุมผู้ต้องหาตามหมายจับศาลอาญา และได้ทำการตรวจค้นบ้านพักผู้ต้องหาในเวลาต่อมา โดยได้มีการยึดอายัดทรัพย์สินดังกล่าวซึ่งต้นไว้ตามกฎหมาย จากนั้นคณะพนักงานสอบสวนคดีพิเศษได้สรุปสำนวนโดยมีความเห็นควรส่งฟ้องผู้ต้องหาในฐานความผิดที่กล่าวข้างต้น ส่งให้พนักงานอัยการ สำนักงานคดีพิเศษ พิจารณา จนกระทั่งศาลอาญาได้มีคำพิพากษาถึงที่สุดพิพากษาว่าจำเลยมีความผิดฐานร่วมกันปลอมเอกสารและใช้เอกสารปลอม ร่วมกันฉ้อโกงประชาชน และฐานร่วมกันนำเข้าสู่ระบบคอมพิวเตอร์ซึ่งข้อมูลคอมพิวเตอร์ปลอมหรือเป็นเท็จ ให้บัตรสิ้นเพราะนิติที่ออกให้เพื่อเบิกถอนเงินสดโดยมิชอบ และพักอาจัน ให้จำคุกรวม 46 ปี 6 เดือน จำเลยให้การรับสารภาพเป็นประโยชน์แก่การพิจารณา มีเหตุบรรเทาโทษ ลงโทษให้กระทงละกึ่งหนึ่ง เมื่อรวมโทษทุกกระทงแล้ว คงมีจำคุก 20 ปี

สำหรับทรัพย์สินที่ได้ทำการยึดอายัดไว้ดังกล่าวนี้ คณะพนักงานสอบสวนคดีพิเศษได้รายงานการการทำความผิดของผู้ต้องหาและส่งข้อมูลให้ สำนักงาน ปปง. เพื่อพิจารณาดำเนินการเกี่ยวกับทรัพย์สินตามพระราชบัญญัติป้องกันและปราบปรามการฟอกเงิน พ.ศ. 2542 เนื่องจากปรากฏหลักฐานเชื่อได้ว่ามีการกระทำอัน

กรกฎาคม 2566

DSI สนธิกำลังร่วม กรมศุลกากร กรมปศุสัตว์ และหน่วยงานที่เกี่ยวข้อง เข้าตรวจสอบตู้คอนเทนเนอร์ บรรจุสุกรแช่แข็ง จำนวน 161 ตู้ ณ สำนักงานศุลกากรท่าเรือแหลมฉบัง

เผยแพร่: 5 ก.ค. 2566 14:44 น. ปรับรุง: 5 ก.ค. 2566 16:09 น. เปิดอ่าน 368 ครั้ง

Twitter Facebook

DSI สนธิกำลังร่วม กรมศุลกากร กรมปศุสัตว์ และหน่วยงานที่เกี่ยวข้อง เข้าตรวจสอบตู้คอนเทนเนอร์ บรรจุสุกรแช่แข็ง จำนวน 161 ตู้ ณ สำนักงานศุลกากรท่าเรือแหลมฉบัง

DSI กรมสอบสวนคดีพิเศษ กระทรวงยุติธรรม ความยุติธรรมที่พึ่งได้ โทร.1202

128 หมู่ 3 ถนนแจ้งวัฒนะ แขวงทุ่งสองห้อง เขตหลักสี่ กรุงเทพฯ 10210 โทร 0-2831-9888 FB: DSI กรมสอบสวนคดีพิเศษ DSI NEWS

DSI สนธิกำลังร่วม กรมศุลกากร กรมปศุสัตว์ และหน่วยงานที่เกี่ยวข้อง เข้าตรวจสอบตู้คอนเทนเนอร์ บรรจุสุกรแช่แข็ง จำนวน 161 ตู้ ณ สำนักงานศุลกากรท่าเรือแหลมฉบัง

วันนี้ (วันพุธที่ 5 กรกฎาคม 2566) พันตำรวจตรี สุริยา สิงหกมล อธิบดีกรมสอบสวนคดีพิเศษ ร่วมกับ นายวรวิช วิศวรทานนท์ ผู้เชี่ยวชาญด้านเทคนิคการตรวจสอบสินค้า สำนักงานศุลกากรท่าเรือแหลมฉบัง นายสัตวแพทย์ บุญญากุช ปิ่นประสงค์ รองอธิบดีกรมปศุสัตว์ นายศรีณ์พงศ์ ทุ้งเกียรติ รองเลขาธิการสภากาษศาแห่งชาติ พันตำรวจเอก ณรงค์ศุทธิ์ ราพันธุ์ รองผู้บังคับการภูธรจังหวัดชลบุรี และพันตำรวจเอก ปพรพัชร์ ไมยา ผู้กำกับการสอบสวนตำรวจภูธรแหลมฉบัง พร้อมด้วยเจ้าหน้าที่ที่เกี่ยวข้อง ลงพื้นที่ ณ สำนักงานศุลกากรท่าเรือแหลมฉบัง และเจ้าหน้าที่ส่วนแผนที่และเทคโนโลยีภูมิสารสนเทศ กรมสอบสวนคดีพิเศษ ได้นำอากาศยานไร้คนขับที่ติดกล้องบันทึกภาพความร้อน (Thermal Sensor) เพื่อร่วมตรวจค้นตู้คอนเทนเนอร์ที่บรรจุสุกรแช่แข็ง จำนวน 161 ตู้ ซึ่งสำนักงานศุลกากรท่าเรือแหลมฉบังได้ตรวจยึดไว้ก่อนหน้านี้ เนื่องจากตรวจสอบพบว่ามีการนำเข้าสุกรแช่แข็ง ซึ่งเป็นของต้องห้ามนำเข้าโดยไม่ได้รับอนุญาตจากกรมปศุสัตว์ เพื่อทำการขายผลการนำเข้าเนื้อสุกรจากต่างประเทศที่ไม่ผ่านพิธีการทางศุลกากร โดยมีคณะทำงานโครงการท่าเรือสีขาว การท่าเรือแห่งประเทศไทย พื้นที่ท่าเทียบเรือแหลมฉบัง คอยอำนวยความสะดวกและการปฏิบัติการในครั้งนี้

ในเรื่องนี้ สำนักงานศุลกากรท่าเรือแหลมฉบัง ได้มีหนังสือขอให้กองบัญชาการตำรวจสอบสวนกลางดำเนินคดีต่อมากองบังคับการปราบปรามการกระทำความผิดเกี่ยวกับอาชญากรรมทางเศรษฐกิจจึงได้มีหนังสือส่งเรื่องมายังกรมสอบสวนคดีพิเศษเพื่อพิจารณาดำเนินการ และในเรื่องเดียวกัน สมาคมผู้เลี้ยงสุกรแห่งชาติ พร้อมด้วย นายอัจฉริยะ เรืองรัตนพงศ์ ประธานชมรมช่วยเหลือเหยื่ออาชญากรรม ได้เดินให้ข้อเท็จจริงเบื้องต้นและยื่นหนังสือขอให้กรมสอบสวนคดีพิเศษพิจารณารับเป็นคดีพิเศษด้วยอีกส่วนหนึ่ง ตามที่ได้มีการนำสนอข่าวไปก่อนนี้ ซึ่งต่อมา อธิบดีกรมสอบสวนคดีพิเศษได้พิจารณาและมีคำสั่งให้รับการมีนี้ไว้ทำการสอบสวนเป็นคดีพิเศษ

คณะพนักงานสอบสวนคดีพิเศษ ได้ทำการสอบสวนรวบรวมพยานหลักฐาน ปรากฏข้อเท็จจริงว่า สำนักงานศุลกากรท่าเรือแหลมฉบัง ได้นำการสำรวจของคำบัญชีเรือออนไลน์ภายของศุลกากรเกินกำหนดเวลา 30 วัน จึงได้ออกเอกสารบัญชีของคำบัญชีเรือ (LIST A) โดยไม่มีใบขนสินค้ายังได้รับของและไม่ได้เสียอากรหรือวางเงินประกันค่าอากรหรือวางเงินประกันค่าอากรที่พึงเรียกเก็บแก่ของนั้น และได้แจ้งไปยังตัวแทนเรือและผู้รับตราส่งตามที่ระบุไว้ในบัญชีเรือ เพื่อให้มีการชำระอากรหรือวางประกันค่าอากรภายในระยะเวลาที่กฎหมายกำหนด

DSI แถลงความคืบหน้ากรณีหุ้น STARK (คดีพิเศษที่ 57/2566)

เผยแพร่: 7 ก.ค. 2566 16:17 น. ปรับรุง: 11 ก.ค. 2566 10:36 น. เปิดอ่าน 2416 ครั้ง EN

Twitter Facebook Line

DSI กรมสอบสวนคดีพิเศษ กระทรวงยุติธรรม ความยุติธรรมที่พึ่งได้ โทร.1202

128 หมู่ 3 ถนนแจ้งวัฒนะ แขวงทุ่งสองห้อง เขตหลักสี่ กรุงเทพฯ 10210 โทร 0-2831-9888 FB: DSI กรมสอบสวนคดีพิเศษ DSI NEWS

DSI แถลงความคืบหน้ากรณีหุ้น STARK (คดีพิเศษที่ 57/2566)

วันนี้ (วันศุกร์ที่ 7 กรกฎาคม 2566) เวลา 14:00 น. พันตำรวจตรี สุริยา สิงหกมล อธิบดีกรมสอบสวนคดีพิเศษ มอบหมายให้ นายสรวิทยานรรม์ จุรีตน รองอัยการกรมสอบสวนคดีพิเศษ แถลงความคืบหน้าคดีหุ้นจริต หุ้น STARK (กรณี บริษัท สตาร์ค คอร์ปอเรชั่น จำกัด (มหาชน)) ร้องศุกร์กล่าวมิทยอดีตผู้บริหารและผู้ที่เกี่ยวข้อง ในความผิดตาม พ.ร.บ. หลักทรัพย์และตลาดหลักทรัพย์ พ.ศ. 2535 และความผิดอาญาอื่นที่อาจเกี่ยวข้องกับ คดีพิเศษที่ 57/2566) ณ ห้องรับรองกรมสอบสวนคดีพิเศษ ชั้น 2 อาคารราชทุวิติเวทฤทธิ์ อาคารมอ

ตามที่กรมสอบสวนคดีพิเศษได้รับคดีการทุจริตในบริษัท สตาร์ค คอร์ปอเรชั่น จำกัด (มหาชน) เป็นคดีพิเศษที่ 57/2566 เมื่อวันที่ 20 มิถุนายน 2566 กรมสอบสวนคดีพิเศษได้ดำเนินการสืบสวนสอบสวนรวบรวมพยานหลักฐาน โดยการออกหมายเรียกพยานที่เกี่ยวข้องมาให้ข้อเท็จจริง ได้แก่ บริษัท โพรีซาเดอร์เซ่ส์คูเปอร์ส เอบีเอเอล จำกัด, บริษัท ดีลอยท์ ทู้ช โฆโมฤ ไทยเอส ที่ปรึกษา จำกัด ซึ่งเป็นผู้สอบบัญชี และพนักงานภายในบริษัท รวมถึงได้มีการออกหมายยึดเอกสารบันทึก เป็นสุดใจ เนื่องจากมีเหตุอันควรเชื่อว่าได้เคยเคยหนีจากการติดตามของพนักงานสอบสวนคดีพิเศษ และมีการออกหมายเรียก นายศรีทรา จินทเสวพูเลิศ และผู้ที่เกี่ยวข้อง เพื่อให้มารับทราบข้อกล่าวหา

ต่อมาคณะพนักงานสอบสวนคดีพิเศษได้ยื่นคำร้องขอหมายค้นศาลอาญารวมจำนวน 15 จุด เพื่อค้นหาพยานหลักฐานประกอบการสอบสวน รวมถึงเพื่อพบและยึดสิ่งของซึ่งมีไว้เป็นความผิดหรือได้มาโดยผิดกฎหมาย โดยเป็นการเข้าตรวจค้นบริษัทจำนวน 5 จุด ได้แก่ บริษัท สตาร์ค คอร์ปอเรชั่น จำกัด (มหาชน), บริษัท ทีเมอ โดเดิ้ง จำกัด, บริษัท เสียปส์ ดอส์ง อินเตอร์เนชั่นแนล (ไทยแลนด์) จำกัด, บริษัท เลเซีย แปซิฟิก ครีดิง เอ็นจินียริ่ง จำกัด, บริษัท ไทย เคเบิ้ล อินเตอร์เนชั่นแนล จำกัด ซึ่งเป็นบริษัทที่พบการทำธุรกรรมในทางบัญชีและการเงินที่เกี่ยวข้องเป็นจำนวนมาก และเข้าตรวจค้นบ้านที่ แอ็บที่ทักอ์ตอ์และที่มีข้อของผู้ต้องสงสัยและผู้ที่มีความเกี่ยวข้องในคดีซึ่งต้องสงสัยเป็นผู้ครอบครองรวมจำนวน 10 จุด

ผลการตรวจค้น คณะพนักงานสอบสวนคดีพิเศษได้พบและยึดสิ่งของที่จะใช้เป็นพยานหลักฐานในการสอบสวนตั้งแต่เอกสารการทำธุรกรรมต่าง ๆ ในบริษัท สตาร์ค ฯ และบริษัทในเครือ ข้อมูลอิเล็กทรอนิกส์ที่จัดเก็บไว้ในรูปแบบไฟล์คอมพิวเตอร์ และเอกสารหลักฐานพยานวัตถุอื่น ๆ ซึ่งเป็นพยานหลักฐานที่จะประกอบการสอบสวนและพิสูจน์ถึงพฤติการณ์อันมีลักษณะทุจริต รวมถึงขยายเบื้องต้นที่เกี่ยวข้องกับการทำความผิด รวมทั้งได้พบและยึดเงินสด อาภัตทรัพย์สินที่เกี่ยวข้องซึ่งเชื่อได้ว่าเป็นทรัพย์สินที่ได้มาจากการทำความผิดไว้ เพื่อทำการตรวจสอบ ทั้งนี้ กรมสอบสวนคดีพิเศษจะได้ดำเนินการสืบสวนสอบสวนและขยายผลการดำเนินคดีกับผู้กระทำความผิดต่อไป

ลงวันที่ 7 กรกฎาคม 2566

สิงหาคม 2566

DSI ประสานความร่วมมือกับหน่วยสืบสวนเพื่อความมั่นคงแห่งมาตุภูมิสหรัฐฯ (HSI) บุกยึดสินค้าละเมิดเครื่องหมายการค้ากว่า 5,000 ชิ้น มูลค่าความเสียหายกว่า 5 ล้านบาท

เผยแพร่: 4 ส.ค. 2566 15:52 น. ปรับรุง: 28 ส.ค. 2566 15:34 น. เปิดอ่าน 381 ครั้ง EN

Twitter Facebook Line

DSI ประสานความร่วมมือกับหน่วยสืบสวนเพื่อความมั่นคงแห่งมาตุภูมิสหรัฐฯ (HSI)

บุกยึดสินค้าละเมิดเครื่องหมายการค้ากว่า 5,000 ชิ้น

มูลค่าความเสียหายกว่า 5 ล้านบาท

DSI ลุยค้น !! ขยายผลยึดทรัพย์เจ้าของร้านหอยจ๋าอร่อยจี๋ และสามี

เผยแพร่: 10 ส.ค. 2566 13:48 น. ปรับรุง: 10 ส.ค. 2566 14:39 น. เปิดอ่าน 404 ครั้ง

Twitter Facebook Line

DSI ลุยค้น !! ขยายผลยึดทรัพย์เจ้าของร้านหอยจ๋าอร่อยจี๋ และสามี

DSI กรมสอบสวนคดีพิเศษ กระทรวงยุติธรรม ความยุติธรรมที่พึ่งได้

128 หมู่ 3 ถนนแจ้งวัฒนะ แขวงทุ่งสองห้อง เขตหลักสี่ กรุงเทพฯ 10210 โทร 0-2831-9888 FB: DSI กรมสอบสวนคดีพิเศษ DSI NEWS

โทร.1202 www.dsi.go.th

DSI ลุยค้น !! ขยายผลยึดทรัพย์เจ้าของร้านหอยจ๋าอร่อยจี๋ และสามี

ตามที่ พันตำรวจตรี สุริยา สิงหกมล อธิบดีกรมสอบสวนคดีพิเศษ และ พันตำรวจตรี ยุทธนา แพรดำ รองอธิบดีกรมสอบสวนคดีพิเศษ ได้สั่งการให้ นายพงษธร อินอำนวย ผู้อำนวยการกองคดียาเสพติด และคณะพนักงานสอบสวนคดีพิเศษ เร่งขยายผลยึดทรัพย์และติดตามจับกุมตัวผู้ต้องหาคดีที่อยู่ในความรับผิดชอบของกองคดียาเสพติดนั้น

วานนี้ (วันพุธที่ 9 สิงหาคม 2566) นายพงษธร อินอำนวย ผู้อำนวยการกองคดียาเสพติด พร้อมด้วย นางสาวมรรษณ พรหมประทีปธ์ ผู้อำนวยการส่วนคดียาเสพติด 1 และคณะพนักงานสอบสวนคดีพิเศษที่ 5/2566 ได้ร่วมกันตรวจค้นบ้านหรูย่านถนนนครอินทร์ อำเภอบางกรวย จังหวัดนนทบุรี ซึ่งเป็นบ้านพักของ นางสาวศิพวรรณ อู่ผล่า เจ้าของร้านอาหารหอยจ๋าอร่อยจี๋ และนายกันต์ชนก ลิ้มเจริยากุล สามี ผู้ต้องหาในคดีพิเศษดังกล่าว ซึ่งถูกออกหมายจับไว้ในข้อหาร่วมกันจัดให้มีการเล่นการพนัน (ออนไลน์) และร่วมกันฟอกเงิน และหลบหนีอยู่ต่างประเทศในขณะนี้

ผลการตรวจค้น พบรถยนต์ จำนวน 3 คัน และทรัพย์สินมีค่าอื่น ๆ ซึ่งเป็นทรัพย์สินที่เชื่อว่าได้มาจากการกระทำความผิด จึงได้ดำเนินการตรวจยึดโดยชอบกฎหมาย สำหรับบ้านที่ทำการตรวจค้นนี้ เป็นบ้านหรูสามชั้น จำนวน 2 หลัง ที่มีการตกแต่งภายใน มีมูลค่ารวมราคาตกแต่งหลังละกว่า 10 ล้านบาท ซึ่งคณะพนักงานสอบสวนคดีพิเศษได้อายัดทางทะเบียนไว้ก่อนหน้านี้แล้ว รวมมูลค่าทรัพย์สินที่ได้อัดและอายัดไว้ในคดีนี้กว่า 80 ล้านบาท

นอกจากนี้ คณะพนักงานสอบสวนคดีพิเศษยังพบพยานหลักฐานเกี่ยวกับทรัพย์สินที่เชื่อว่าได้มาจากกิจการเว็บไซต์พนันออนไลน์อีกหลายรายการ อาทิ หลักฐานการสั่งนำเข้า Supercar มูลค่ากว่า 40 ล้านบาท ซึ่งมีกำหนดส่งมอบช่วงปลายปี 2566 และหลักฐานที่เชื่อว่าเป็นการอำพรางเงินที่ได้มาในการสร้างจิตการอื่น ๆ ทั้งนี้ คณะพนักงานสอบสวนคดีพิเศษจะได้นำไปใช้ประกอบการสอบสวนขยายผลติดตามอายัดทรัพย์สินเพื่อร้องขอให้ตกเป็นของแผ่นดินตามกฎหมายต่อไป

ลงวันที่ 10 สิงหาคม 2566

DSI แถลงผลงานคดีละเมิดทรัพย์สินทางปัญญา

เผยแพร่: 11 ส.ค. 2566 15:50 น. ปรับรุง: 11 ส.ค. 2566 17:12 น. เปิดอ่าน 358 ครั้ง

Twitter Facebook Line

DSI แถลงผลงานคดีละเมิดทรัพย์สินทางปัญญา

DSI กรมสอบสวนคดีพิเศษ กระทรวงยุติธรรม ความยุติธรรมที่พึ่งได้

128 หมู่ 3 ถนนแจ้งวัฒนะ แขวงทุ่งสองห้อง เขตหลักสี่ กรุงเทพฯ 10210 โทร 0-2831-9888 FB: DSI กรมสอบสวนคดีพิเศษ DSI NEWS

โทร.1202 www.oic.go.th

DSI แถลงผลงานคดีละเมิดทรัพย์สินทางปัญญา

วันนี้ (วันศุกร์ที่ 11 สิงหาคม พ.ศ. 2566) พันตำรวจตรี สุรัยา สิงหเมล อธิบดีกรมสอบสวนคดีพิเศษ มอบหมายให้ นายพิชญา อารากรสันติ ไขยกกรมสอบสวนคดีพิเศษ และพันตำรวจตรี สดแพง เชื้อนภาวรรณ รองผู้อำนวยการกองคดีทรัพย์สินทางปัญญา พร้อมด้วยผู้แทนจากหน่วยสืบสวนเพื่อความมั่นคงแห่งมาตุภูมิ (Homeland Security Investigations : HSI) ที่ร่วมประสานข้อมูลจากต่างประเทศ แถลงผลงานคดีละเมิดทรัพย์สินทางปัญญา จำนวน 3 เรื่อง ดังนี้

1. คดีลักลอบจำหน่ายสินค้าประเภทกระเป๋าที่ละเมิดเครื่องหมายการค้าผ่านช่องทางแฟชั่นกรุ๊ป โดยใช้ชื่อกลุ่มว่า "Mom Shop" และมีพฤติการณ์ส่งขายสินค้าดังกล่าวไปยังต่างประเทศ

คดีนี้ กองคดีทรัพย์สินทางปัญญาได้รับแจ้งข้อมูลจากหน่วยสืบสวนเพื่อความมั่นคงแห่งมาตุภูมิ (Homeland Security Investigations : HSI) ว่ามีผู้ลักลอบจำหน่ายสินค้าประเภทกระเป๋าที่ละเมิดเครื่องหมายการค้าผ่านช่องทางแฟชั่นกรุ๊ป โดยใช้ชื่อกลุ่มว่า "Mom Shop" และมีพฤติการณ์ส่งขายสินค้าดังกล่าวไปยังต่างประเทศ จึงได้ประสานความร่วมมือกับหน่วยสืบสวนเพื่อความมั่นคงแห่งมาตุภูมิ (Homeland Security Investigations : HSI) จนทราบที่อยู่ของผู้จัดส่ง และได้ทำการสืบสวนขยายผลจนทราบว่า กลุ่มแฟชั่นกรุ๊ปชื่อ "Mom Shop" ดังกล่าว ได้มีการเปลี่ยนชื่อเป็น"Mom Shop live Thailand" มีแอดมินทำหน้าที่ดูแลกลุ่ม และมีการโพสต์รูปภาพและสนองจำหน่ายสินค้าประเภทกระเป๋าที่ละเมิดเครื่องหมายการค้าหลากหลายยี่ห้อโดยใช้ข้อความภาษาอังกฤษและเสนอราคาเป็นสกุลเงินต่างประเทศ ในราคาตั้งแต่ 75-250 ดอลลาร์สหรัฐ หรือประมาณ 2,550-8,500 บาท

ต่อมากรมสอบสวนคดีพิเศษได้สืบสวนขยายผลจนกระทั่งทราบสถานที่ที่อาจจัดเป็นที่เก็บสินค้าระหว่างรอจำหน่าย เมื่อวันที่ 3 สิงหาคม พ.ศ. 2566 จึงได้นำหมายค้นของศาลจังหวัดสินทางปัญญาและการค้าระหว่างประเทศกลาง เข้าทำการตรวจค้นสถานที่ลักลอบเก็บและจำหน่ายสินค้าที่ละเมิดเครื่องหมายการค้าดังกล่าว รวมจำนวน 6 จุด ในหมู่บ้าน 2 แห่งที่บริเวณหมู่ 2 ตำบลศิรษะจรเข้น้อย อำเภอบางเสาธง จังหวัดสมุทรปราการ โดยมีตัวแทนของผู้เสียหายบางส่วน เช่น ชานแน (Chanel) หลุยส์ วิตตอง (Louis Vuitton) และ กุชชี่ (Gucci) เป็นต้น เข้าร่วมตรวจสอบและนำชี้สินค้าที่ละเมิดเครื่องหมายการค้า และมีเจ้าหน้าที่ของหน่วยสืบสวนเพื่อความมั่นคงแห่งมาตุภูมิ (Homeland Security Investigation : HSI) ประเทศสหรัฐอเมริกา เข้าร่วมสังเกตการณ์การตรวจค้นด้วย

ผลการตรวจค้น พบสินค้าประเภทเสื้อผ้า กระเป๋า นาฬิกาและสินค้าอื่นที่ละเมิดเครื่องหมายการค้าของผู้เสียหายรายต่าง ๆ เช่น ชานแน (Chanel) หลุยส์ วิตตอง (Louis Vuitton) กุชชี่ (Gucci) ดิออร์ (Dior) เบอเบอรี่ (Burberry) เป็นต้น ในสถานที่ที่ตรวจค้น 5 จาก 6 จุด ซึ่งอยู่ระหว่างการจัดส่งให้กับลูกค้า รวมจำนวนประมาณ 7,000 กว่าชิ้น จึงได้ยึดสินค้าดังกล่าวเป็นของกลางเพื่อตรวจสอบและนำส่งหน่วยงานสอบสวนคดีพิเศษของกองคดีทรัพย์สินทางปัญญา เพื่อทำการสอบสวนเป็นคดีพิเศษและดำเนินคดีกับผู้กระทำความผิดในความผิดตามพระราชบัญญัติเครื่องหมายการค้า พ.ศ. 2534 และความผิดอื่นที่เกี่ยวข้องต่อไป

รองอธิบดี DSI ลงพื้นที่สอบคดีบุกรุกอุทยานแห่งชาติสิรินาถ จังหวัดภูเก็ต จำนวนกว่า 15 ไร่

เผยแพร่: 22 ส.ค. 2566 15:54 น. ปรับรุง: 22 ส.ค. 2566 15:54 น. เปิดอ่าน 272 ครั้ง

Twitter Facebook Line

รองอธิบดี DSI ลงพื้นที่สอบคดีบุกรุกอุทยานแห่งชาติสิรินาถ จังหวัดภูเก็ต จำนวนกว่า 15 ไร่

กันยายน 2566

DSI แถลงปิดคดีฟอกเงินเว็บพนันออนไลน์ เจ้าของร้านหอยจ๋าอร่อยจี๋ และสามี

เผยแพร่: 9 ก.ย. 2566 18:58 น. ปรับรุง: 9 ก.ย. 2566 18:58 น. เปิดอ่าน 72 ครั้ง

Twitter Facebook Line

ประชาสัมพันธ์ข้อมูลผ่านทาง Instagram : dsi.th

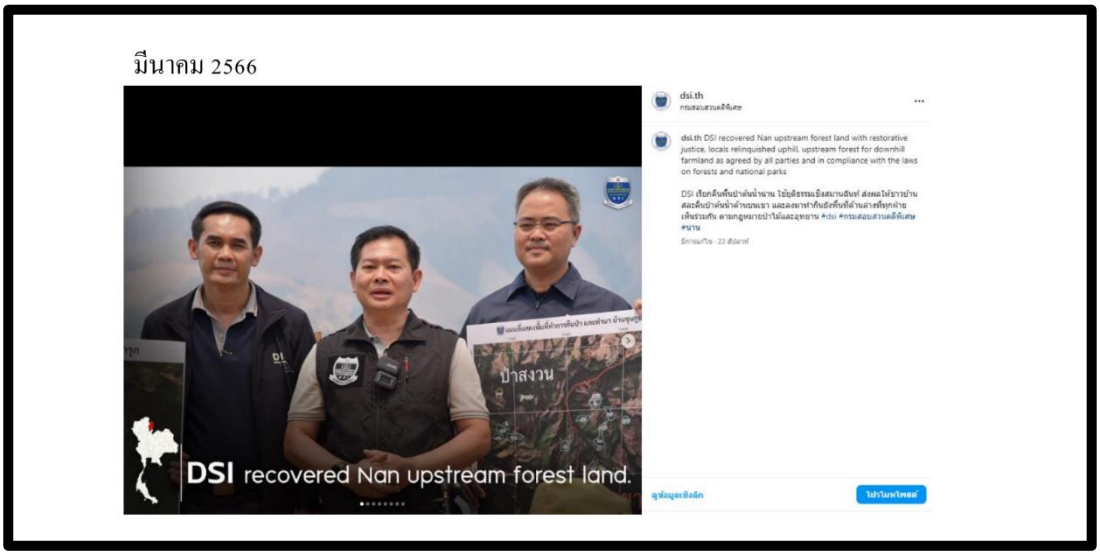

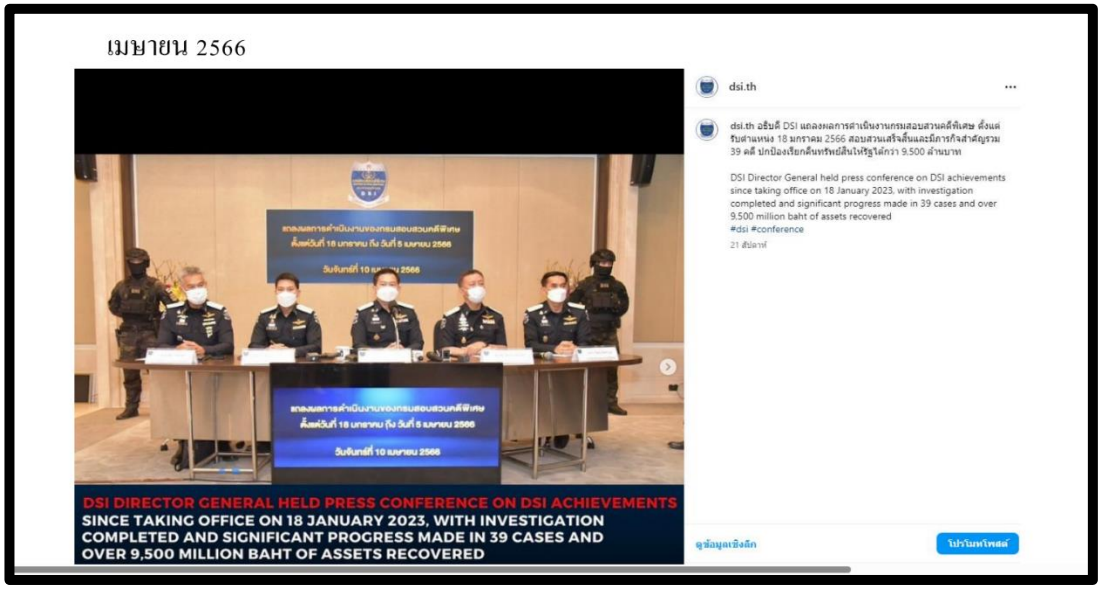

เผยแพร่ประชาสัมพันธ์ผ่านช่องทาง Youtube : DSI กรมสอบสวนคดีพิเศษ

พฤศจิกายน 2565

ธันวาคม 2565

DSI เข้าค้นบริษัทผู้ต้องหาชาวไทย หลอกลวงคนไทยไปเก็บผลไม้ป่าที่ฟินแลนด์

DSI กรมสอบสวนคดีพิเศษ
ผู้ติดตาม 6.52 พัน คน
Analytics แก้ไขวิดีโอ
32 แชร์ ดาวน์โหลด บันทึก

มิถุนายน 2566

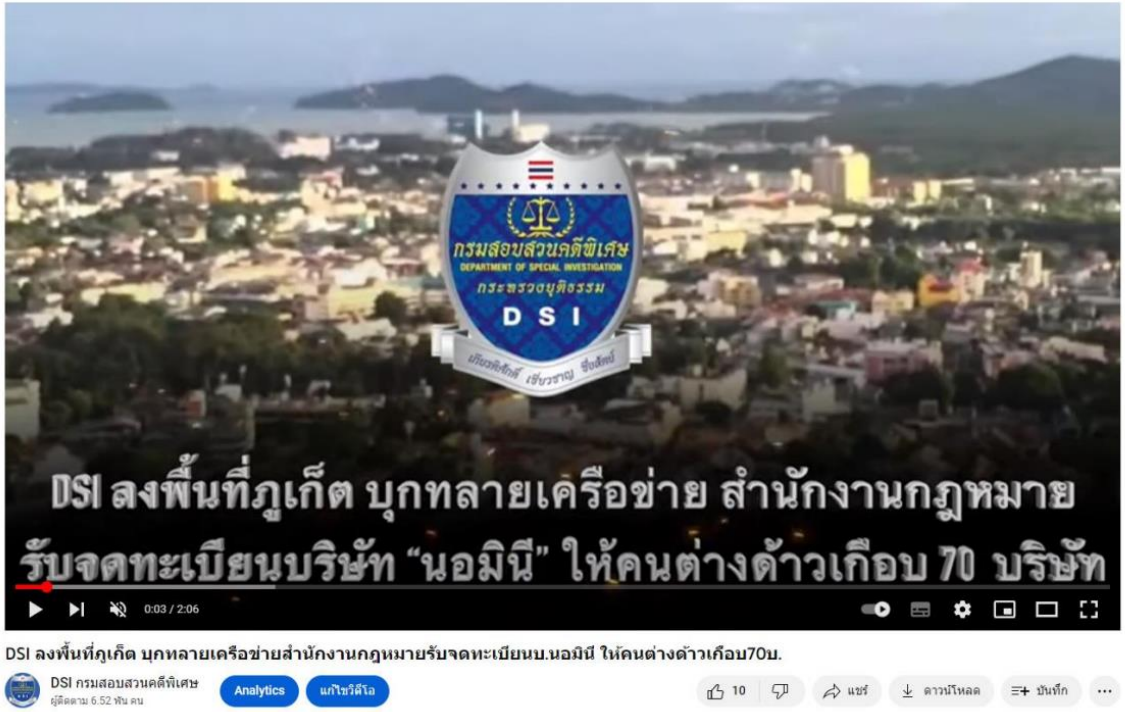
กรมสอบสวนคดีพิเศษ
DEPARTMENT OF SPECIAL INVESTIGATION
กระทรวงยุติธรรม
DSI
DSI ลงพื้นที่ภูเก็ต บุกทลายเครือข่าย สำนักงานกฎหมาย
รับจดทะเบียนบริษัท "นอมินี" ให้คนต่างด้าวเกือบ 70 บริษัท
0:03 / 2:06
DSI ลงพื้นที่ภูเก็ต บุกทลายเครือข่ายสำนักงานกฎหมายรับจดทะเบียนบ.นอมินี ให้คนต่างด้าวเกือบ70บ.
DSI กรมสอบสวนคดีพิเศษ
ผู้ติดตาม 6.52 พัน คน
Analytics
แก้ไขวิดีโอ
10
แชร์
ดาวน์โหลด
บันทึก

กรกฎาคม 2566

DSIร่วมกับหน่วยงานที่เกี่ยวข้อง เข้าตรวจสอบตู้คอนเทนเนอร์สุกรแช่แข็ง

DSI กรมสอบสวนคดีพิเศษ
ผู้ติดตาม 6.52 พัน คน

Analytics แก้ไขวิดีโอ 7 แชร์ ดาวน์โหลด บันทึก

เผยแพร่ประชาสัมพันธ์ผ่านช่องทาง Tiktok

เมษายน 2566

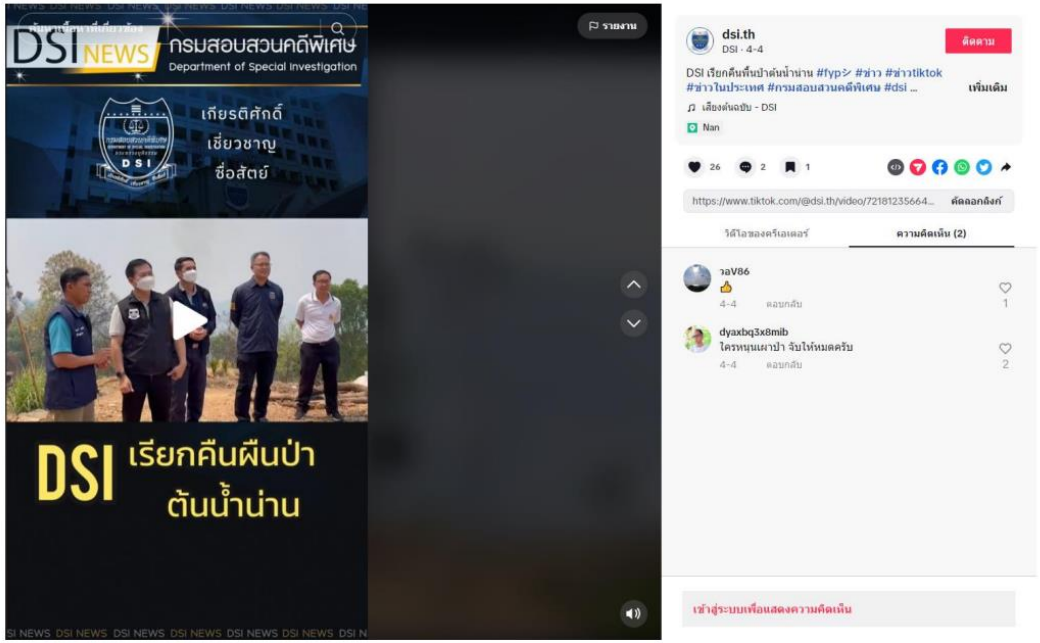

มิถุนายน 2566

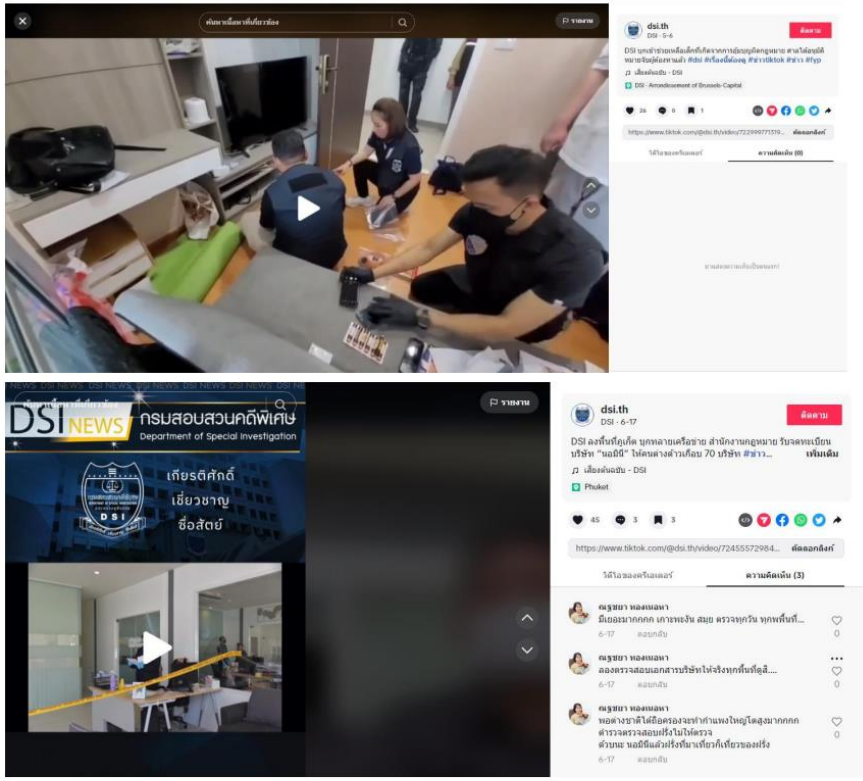
dsi.th
DSI - 6-17
DSI ลงพื้นที่ตูเกิด บุกทลายเครือข่าย สำนักงานกฎหมาย รับจดทะเบียนบริษัท "นอมินี" ให้คนต่างด้าวเกือบ 70 บริษัท #ข่าว...
เพิ่มเติม
เสียงต้นฉบับ - DSI
Phuket
https://www.tiktok.com/@dsi.th/video/72455572984...
คัดลอกลิงก์
วิดีโอของครีเอเตอร์
ความคิดเห็น (3)
DSI NEWS
กรมสอบสวนคดีพิเศษ
Department of Special Investigation
เกียรติศักดิ์
เชี่ยวชาญ
ซื่อสัตย์

สิงหาคม 2566

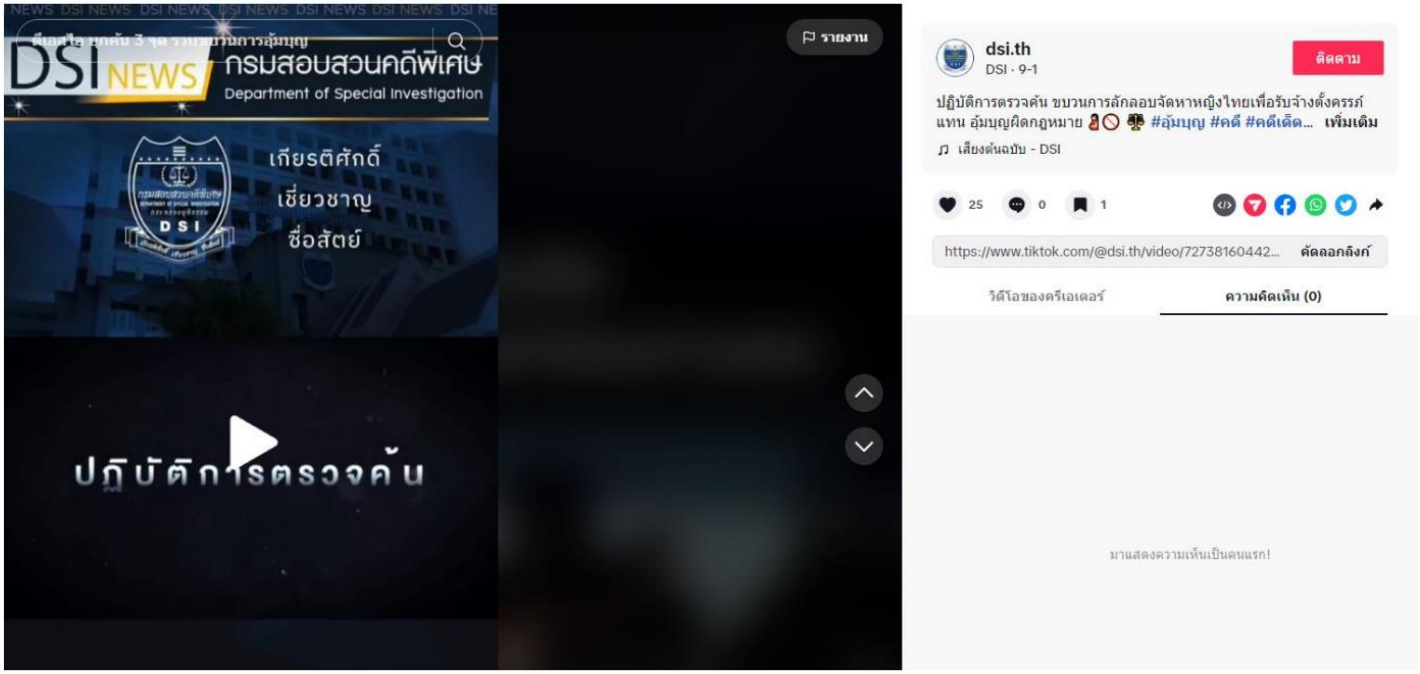
DSI NEWS
กรมสอบสวนคดีพิเศษ
Department of Special Investigation
เกียรติศักดิ์
เชี่ยวชาญ
ซื่อสัตย์
ปฏิบัติการตรวจค้น
รายงาน
dsi.th
DSI · 9-1
ติดตาม
ปฏิบัติการตรวจค้น ขบวนการลักลอบจัดหาหญิงไทยเพื่อรับจ้างตั้งครรภ์แทน อุ้มบุญผิดกฎหมาย #อุ้มบุญ #คดี #คดีเด็ด... เพิ่มเติม
เสียงต้นฉบับ - DSI
25
0
1
https://www.tiktok.com/@dsi.th/video/7273816044 2...
คัดลอกลิงก์
วิดีโอของครีเอเตอร์
ความคิดเห็น (0)
มาแสดงความเห็นเป็นคนแรก!

เผยแพร่ประชาสัมพันธ์ผ่านช่องทาง Facebook DSI กรมสอบสวนคดีพิเศษ

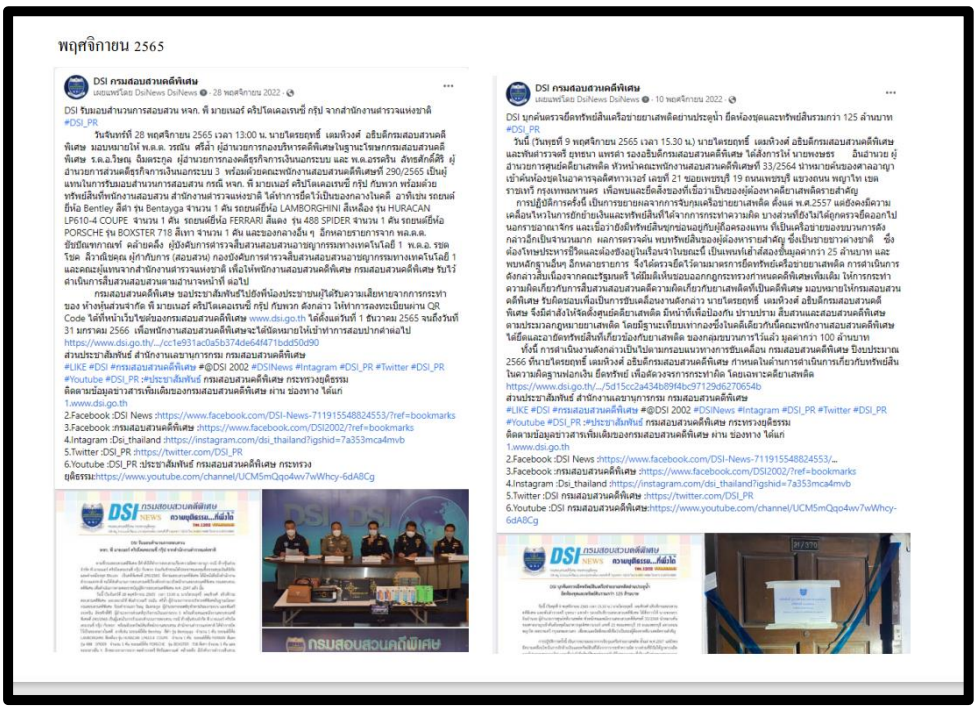

ธันวาคม 2565

อธิบดี DSI บูรณาการความร่วมมือหน่วยงานภาครัฐ คืนผืนป่าต้นน้ำน่าน 300 ไร่ #DSI_PR

กุมภาพันธ์ 2566

มีนาคม 2566

DSI กรมสอบสวนคดีพิเศษ
เผยแพร่โดย DsiNews DsiNews · 29 มีนาคม ·

ปฏิบัติการร่วมกับ สตม. กสทช. ตำรวจ 1 ออกตีเขต 2 จับ ในขณะกำลังขนเงินและสมุดบัญชีธนาคาร ตรวจค้นเบื้องต้นพบ ไม่ทราบ มูลค่า และโทรศัพท์มือถือไม่ทราบการยึดรวมสอบมาก กสทช. มูลค่าความเสียหายกว่า 23 ล้านบาท

เมื่อวานนี้ (วันอังคารที่ 28 มีนาคม 2566) พันตำรวจตรี สรัจรา สิงหกล ฮับบีกรมสอบสวนคดีพิเศษ มอบหมายให้ รัฐอดีตรวจเอก ปิยะ รักสกล รองอธิบดีกรมสอบสวนคดีพิเศษ สั่งการให้ พันตำรวจโท กฤช อาจสามารถ รองผู้อำนวยการกองปฏิบัติการคดีพิเศษสาม ชักชวนการกองปฏิบัติการคดีพิเศษสาม พันตำรวจโท เลกเศร ศรีพลาการ รองผู้อำนวยการกองปฏิบัติการคดีพิเศษสาม และนายเทวา จุฬาวิ ผู้อำนวยการศูนย์ปฏิบัติการคดีพิเศษของพื้นที่ 7 บูรณาการร่วมกับ นายเบรงคดีตี ศาลา ผู้อำนวยการกองตรวจการกรมศุลกากร 2 นายอภิชา แสวภาชันต์ ผู้อำนวยการสำนักงาน กสทช. เขต 16 นายเสนอ วรรณโกษณ์ ผู้อำนวยการสำนักงานป้องกันปราบปรามการทุจริตและประพฤติมิชอบภาคตะวันตก ตำรวจ ตชด. ตำรวจ ตชด. ตำรวจ ตชด.

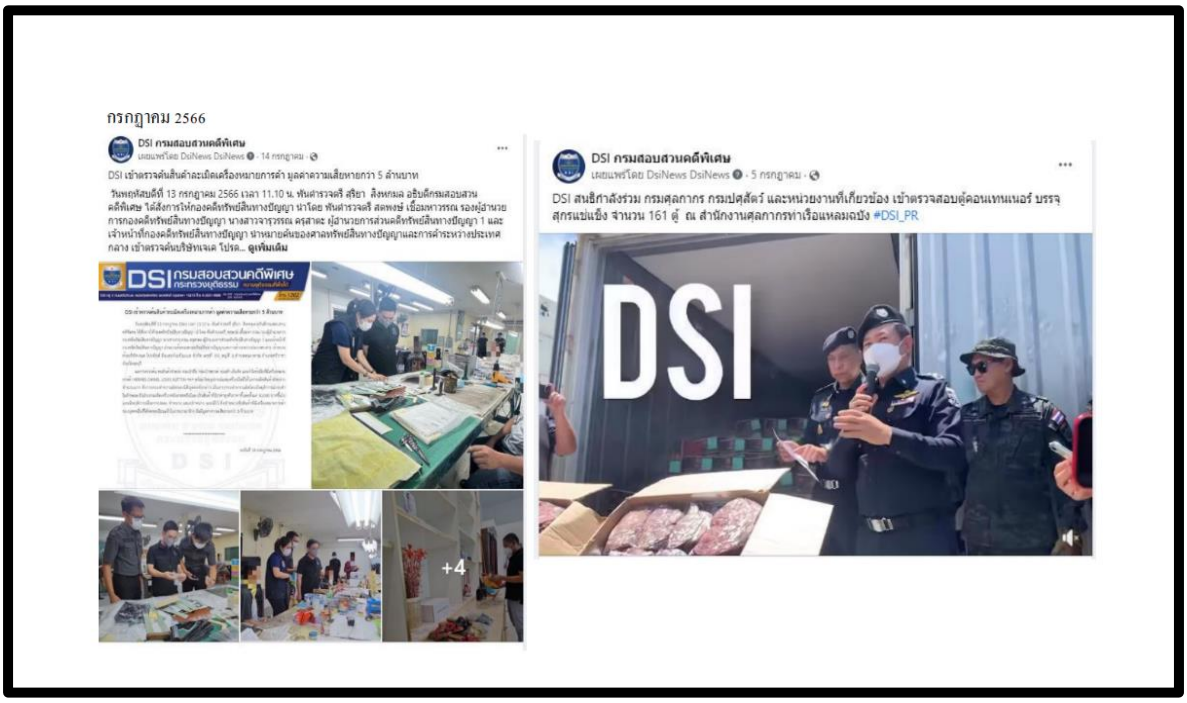
กรกฎาคม 2566
DSI กรมสอบสวนคดีพิเศษ
เผยแพร่โดย DsiNews DsiNews · 14 กรกฎาคม ·
DSI เข้าตรวจค้นสินค้าละเมิดเครื่องหมายการค้า มูลค่าความเสียหายกว่า 5 ล้านบาท
วันพฤหัสบดีที่ 13 กรกฎาคม 2566 เวลา 11.10 น. พันตำรวจตรี สุริยา สิงหกมล อธิบดีกรมสอบสวนคดีพิเศษ ได้สั่งการให้กองคดีทรัพย์สินทางปัญญา นำโดย พันตำรวจตรี สดพงษ์ เชื้อมหาวรรณ รองผู้อำนวยการกองคดีทรัพย์สินทางปัญญา นางสาวจารุวรรณ ดรุสาละ ผู้อำนวยการส่วนคดีทรัพย์สินทางปัญญา 1 และเจ้าหน้าที่กองคดีทรัพย์สินทางปัญญา จำนวนหนึ่งของศาลทรัพย์สินทางปัญญาและการค้าระหว่างประเทศกลาง เข้าตรวจค้นบริษัทเจเล็ด ไปรด... ดูเพิ่มเติม
DSI กรมสอบสวนคดีพิเศษ กระทรวงยุติธรรม
+4
DSI กรมสอบสวนคดีพิเศษ
เผยแพร่โดย DsiNews DsiNews · 5 กรกฎาคม ·
DSI สนธิกำลังร่วม กรมศุลกากร กรมปศุสัตว์ และหน่วยงานที่เกี่ยวข้อง เข้าตรวจสอบตู้คอนเทนเนอร์ บรรจุสุกรแช่แข็ง จำนวน 161 ตู้ ณ สำนักงานศุลกากรท่าเรือแหลมฉบัง #DSI_PR
DSI

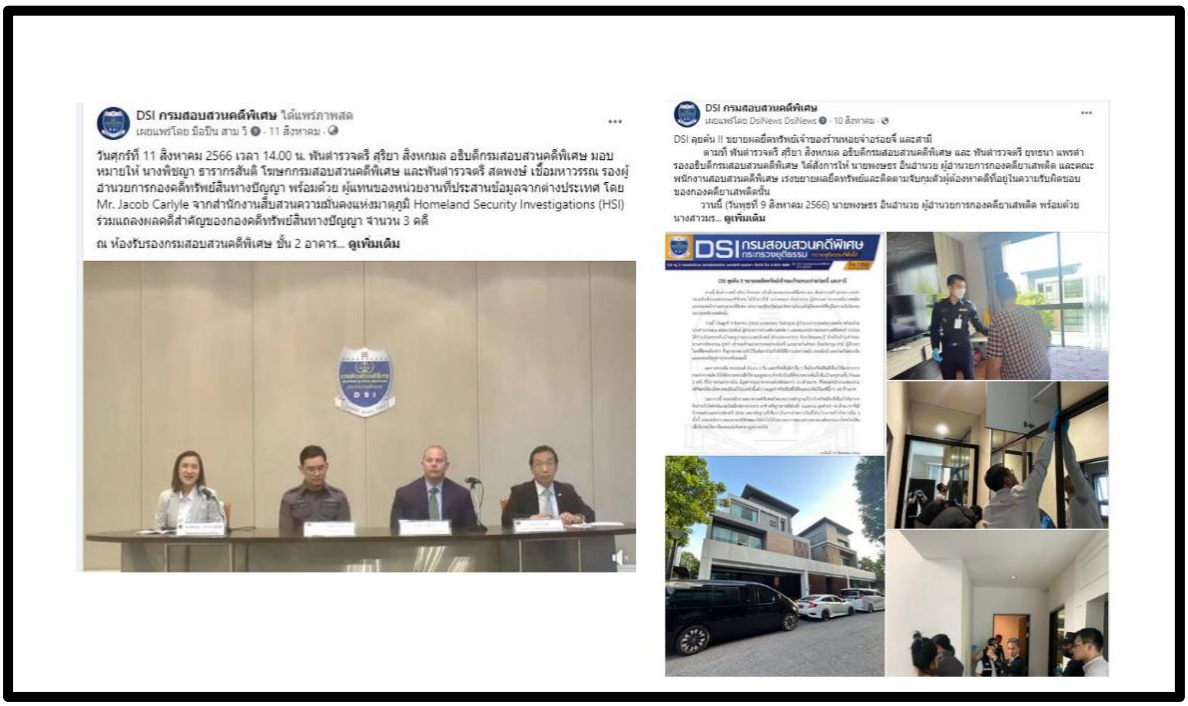
DSI กรมสอบสวนคดีพิเศษ ไลฟ์สดภาพสด
เผยแพร่โดย มือถือ สาม 5 · 11 สิงหาคม ·
วันศุกร์ที่ 11 สิงหาคม 2566 เวลา 14.00 น. พันตำรวจตรี สุริยา สิงหกมล อธิบดีกรมสอบสวนคดีพิเศษ มอบหมายให้ นางพิชญา ธารากรสันติ โฆษกกรมสอบสวนคดีพิเศษ และพันตำรวจตรี สดพงษ์ เชื้อมหาวรรณ รองผู้อำนวยการกองคดีทรัพย์สินทางปัญญา พร้อมด้วย ผู้แทนของหน่วยงานที่ประสานข้อมูลจากต่างประเทศ โดย Mr. Jacob Carlyle จากสำนักงานสืบสวนความมั่นคงแห่งมาตุภูมิ Homeland Security Investigations (HSI) ร่วมแถลงผลคดีสำคัญของกองคดีทรัพย์สินทางปัญญา จำนวน 3 คดี
ณ ห้องรับรองกรมสอบสวนคดีพิเศษ ชั้น 2 อาคาร... ดูเพิ่มเติม
DSI กรมสอบสวนคดีพิเศษ
เผยแพร่โดย DsiNews DsiNews · 10 สิงหาคม ·
DSI ลุยค้น !! ขยายผลยึดทรัพย์เจ้าของร้านหอยจ้าวรอยจี๋ และสามี
ตามที่ พันตำรวจตรี สุริยา สิงหกมล อธิบดีกรมสอบสวนคดีพิเศษ และ พันตำรวจตรี ยุทธนา แพรสำ รองอธิบดีกรมสอบสวนคดีพิเศษ ได้สั่งการให้ นายพงษธร อินอำนวย ผู้อำนวยการกองคดียาเสพติด และคณะพนักงานสอบสวนคดีพิเศษ เร่งขยายผลยึดทรัพย์และติดตามจับกุมตัวผู้ต้องหาคดีที่อยู่ในความรับผิดชอบของกองคดียาเสพติดนั้น
วานนี้ (วันพุธที่ 9 สิงหาคม 2566) นายพงษธร อินอำนวย ผู้อำนวยการกองคดียาเสพติด พร้อมด้วย นางสาวมร... ดูเพิ่มเติม
DSI กรมสอบสวนคดีพิเศษ กระทรวงยุติธรรม

กันยายน 2566
DSI กรมสอบสวนคดีพิเศษ
DSI ลงพื้นที่เชียงใหม่ ตรวจยึด/อายัดทรัพย์ คดี พี มายเนอร์ ได้เพิ่มเติมอีก 30 ล้านบาท
อายัดทรัพย์สินคดี พี มายเน
คดี พี มายเนอร์
DSI ลงพื้นที่เชียงใหม่
ตรวจยึด/อายัดทรัพย์ เพิ่มเติม 30 ล้านบาท
ส่ง ป.ป.ง.

DSI กรมสอบสวนคดีพิเศษ
DSI อายัดทรัพย์ คดี Forex 3-D เพิ่มเติม กว่า 26 ล้านบาท ในพื้นที่เชียงใหม่และลำพูน
DSI ติดตามทรัพย์สิน คดี forex-3D
DSI อายัด
ามจำหน่าย/โอน
ตามทรัพย์สิน
forex-3D
DSI ติดตามทรัพย
คดี Forex-3D
DSI ติดตามท
คดี Forex
DSI กรมสอบสวนคดีพิเศษ
DSI ไม่หยุดติดตามทรัพย์สิน คดี Forex-3D ล่าสุดอายัดทรัพย์สินเพิ่มเติมอีกกว่า 26 ล้านบาท ในพื้นที่จังหวัดเชียงใหม่และลำพูน
รายละเอียดในคอมเมนท์
คดี Forex-3D
DSI อายัดทรัพย์สินได้เพิ่ม
ที่เชียงใหม่ ลำพูน อีก 26 ล้านบาท