DSI ไตรสาร

ปีที่ 12 ฉบับ 1 พ.ศ. 2563

DSI จิตอาสา

กรมสอบสวนคดีพิเศษ
DEPARTMENT OF SPECIAL INVESTIGATION
กระทรวงยุติธรรม
DSI
เกียรติศักดิ์ เชี่ยวชาญ ซื่อสัตย์

กรมสอบสวนคดีพิเศษ กระทรวงยุติธรรม

ไกล หรือ ใกล้ DSI ดูแลทั่วถึง

ศูนย์ปฏิบัติการคดีพิเศษเขตพื้นที่ 1
(จังหวัดพระนครศรีอยุธยา)

อาคารศูนย์ส่งเสริมการท่องเที่ยว องค์การบริหารส่วนจังหวัดอยุธยา ถนนอู่ทอง ตำบลประตูชัย อำเภอพระนครศรีอยุธยา จังหวัดพระนครศรีอยุธยา 13000
โทร 03-535-5464, 06-3203-9619
พื้นที่รับผิดชอบ พระนครศรีอยุธยา อ่างทอง สิงห์บุรี ชัยนาท สระบุรี ลพบุรี ปทุมธานีนนทบุรี สมุทรปราการ

ศูนย์ปฏิบัติการคดีพิเศษเขตพื้นที่ 2
(จังหวัดชลบุรี)

เลขที่ 159/191 หมู่ 5 ถนนพัทยาเหนือ ตำบลนาเกลือ อำเภอบางละมุง จังหวัดชลบุรี 20150
โทร 03-841-0405
พื้นที่รับผิดชอบ ชลบุรี ระยอง จันทบุรี ตราด ปราจีนบุรี สระแก้ว ฉะเชิงเทรา นครนายก

ศูนย์ปฏิบัติการคดีพิเศษเขตพื้นที่ 3
(จังหวัดนครราชสีมา)

เลขที่ 1849/6 ถนนร่วมเริงไชย ตำบลในเมือง อำเภอเมือง จังหวัดนครราชสีมา 30000
โทร 081-903-9156
พื้นที่รับผิดชอบ นครราชสีมา ชัยภูมิ อุบลราชธานี บุรีรัมย์ สุรินทร์ ศรีสะเกษ ยโสธร อำนาจเจริญ

ศูนย์ปฏิบัติการคดีพิเศษเขตพื้นที่ 4
(จังหวัดขอนแก่น)

เลขที่ 177/49 ถนนมิตรภาพ อำเภอเมือง จังหวัดขอนแก่น 40000
โทร 04-346-8688
พื้นที่รับผิดชอบ ขอนแก่น มหาสารคาม ร้อยเอ็ด กาฬสินธุ์ มุกดาหาร สกลนคร นครพนม อุดรธานี หนองบัวลำภู หนองคาย บึงกาฬ

ศูนย์ปฏิบัติการคดีพิเศษเขตพื้นที่ 5
(จังหวัดเชียงใหม่)

เลขที่ 79/2 หมู่ 2 ถนนเจริญราษฎร์ ตำบลฟ้าฮ่าม อำเภอ เมือง จังหวัดเชียงใหม่ 50000
โทร 05-324-1737 – 8
พื้นที่รับผิดชอบ เชียงใหม่ ลำพูน แม่ฮ่องสอน ลำปาง น่าน แพร่ เชียงราย พะเยา

ศูนย์ปฏิบัติการคดีพิเศษเขตพื้นที่ 6
(จังหวัดพิษณุโลก)

เลขที่ 5 หมู่ 5 อาคารบูรณาการกระทรวงยุติธรรม ชั้น2 ตำบลหัวรอ อำเภอเมือง จังหวัดพิษณุโลก 65000
โทร 081-684-8166
พื้นที่รับผิดชอบ พิษณุโลก พิจิตร สุโขทัย อุตรดิตถ์ ตาก กำแพงเพชร นครสวรรค์ อุทัยธานี เพชรบูรณ์

ศูนย์ปฏิบัติการคดีพิเศษเขตพื้นที่ 7
(จังหวัดนครปฐม)

เลขที่ 99/20 หมู่ 5 ตำบลยายชา อำเภอสามพราน จังหวัดนครปฐม 73110
โทร 062-261-6999
พื้นที่รับผิดชอบ นครปฐม สมุทรสาคร สมุทรสงคราม กาญจนบุรี สุพรรณบุรี ราชบุรี เพชรบุรี ประจวบคีรีขันธ์

ศูนย์ปฏิบัติการคดีพิเศษเขตพื้นที่ 8
(จังหวัดสุราษฎร์ธานี)

เลขที่ 58/33 หมู่ 5 ถนนสุราษฎร์-ปากน้ำ ตำบลบางกุ้ง อำเภอเมือง จังหวัดสุราษฎร์ธานี 84000
โทร 07-720-5202
พื้นที่รับผิดชอบ ระนอง สุราษฎร์ธานี นครศรีธรรมราช พังงา กระบี่ ภูเก็ต

ศูนย์ปฏิบัติการคดีพิเศษเขตพื้นที่ 9
(จังหวัดสงขลา)

เลขที่ 137/4 หมู่ 8 ตำบลท่าช้าง อำเภอบางกล่ำ จังหวัดสงขลา 90120
โทร 07-430-0972
พื้นที่รับผิดชอบ สงขลา พัทลุง ตรัง สตูล

ศูนย์ปฏิบัติการคดีพิเศษ
จังหวัดชายแดนภาคใต้
(จังหวัดปัตตานี)

ค่ายอิงคยุทธบริหาร เลขที่ 2 หมู่ 7 ตำบลบ่อทอง อำเภอหนองจิก จังหวัดปัตตานี 94170
โทร 07-334-0555
พื้นที่รับผิดชอบ ปัตตานี ยะลา นราธิวาส

EDITOR'S TALK
บ.ก. ทักทาย

วารสาร DSI ไตรสาร ปีที่ 12 ฉบับที่ 1 เดือน ตุลาคม – ธันวาคม 2562 เป็นฉบับแรกของปีงบประมาณ พ.ศ. 2563 ซึ่งกรมสอบสวนคดีพิเศษพร้อมสานต่อในสิ่งที่ดำเนินการไปแล้วให้ดียิ่งขึ้น รวมไปถึงการเผชิญความท้าทายใหม่ ๆ ภายใต้ระบบราชการ 4.0 ในการสืบสวน สอบสวน เพื่อป้องกันและปราบปรามอาชญากรรมพิเศษ เพื่อประโยชน์สุขของประเทศชาติและประชาชน

ในรอบปีที่ผ่านมากรมสอบสวนคดีพิเศษเกิดการเปลี่ยนแปลงในหลายด้านทั้งด้านการบริหารราชการ การปฏิรูปและปรับปรุงกฎหมายการบริหารทรัพยากรบุคคลภาครัฐ และระบบวิธีการปฏิบัติงาน ภายใต้บริบทแวดล้อมทางด้านการเมือง สังคม เศรษฐกิจ และวัฒนธรรม ซึ่งสะท้อนให้เห็นว่า กรมสอบสวนคดีพิเศษเป็นองค์การที่พร้อมจะเปลี่ยนแปลงเพื่อพัฒนาและเสริมสร้างศักยภาพทุกด้านอยู่เสมอ ทั้งยังพร้อมยืนหยัดเคียงข้างพี่น้องประชาชนเพื่อต่อสู้กับความอยุติธรรมโดยไม่เกรงกลัวอิทธิพลใดซึ่งมีจุดมุ่งหมายในการอำนวยความยุติธรรม และปกป้องผลประโยชน์ของประเทศชาติและประชาชนเป็นสำคัญ ดังจะเห็นได้จากผลงานของกรมสอบสวนคดีพิเศษในแง่มุมต่าง ๆ ที่นำมาถ่ายทอดผ่านบทความในวารสารเล่มนี้

หากท่านผู้อ่านมีข้อเสนอแนะใด ๆ เกี่ยวกับ วารสาร DSI ไตรสาร สามารถส่งมาได้ที่ กองบรรณาธิการวารสาร DSI ไตรสาร ส่วนประชาสัมพันธ์ สำนักงานเลขานุการกรม อาคารกรมสอบสวนคดีพิเศษ ถนนแจ้งวัฒนะ แขวงทุ่งสองห้อง เขตหลักสี่ กรุงเทพมหานคร 10210 กองบรรณาธิการยินดีที่จะรับข้อเสนอแนะจากท่านเพื่อนำไปปรับปรุงการจัดให้ดียิ่งขึ้น และขอขอบคุณทุกข้อเสนอแนะและการแสดงความคิดเห็นของทุก ๆ ท่านมา ณ ที่นี้ด้วย

กิจกรรมถามตอบ ลุ้นรางวัลประจำฉบับ

คำถาม ยุทธศาสตร์การดำเนินงาน 5 S ของกรมสอบสวนคดีพิเศษ มีอะไรบ้าง

ส่งลุ้นรางวัลได้ที่ : ส่วนประชาสัมพันธ์ สำนักงานเลขานุการกรม อาคารกรมสอบสวนคดีพิเศษ ถนนแจ้งวัฒนะ แขวงทุ่งสองห้อง เขตหลักสี่ กรุงเทพมหานคร 10210

ผู้ที่ตอบถูก 5 ท่านแรกจะได้รับรางวัล กระเป๋าผ้า DSI ท่านละ 1 รางวัล

สารบัญ
CONTENT

บ.ก. ทักทาย 1

สารบัญ 2

ACTIVITY ประมวลภาพกิจกรรม 3

ดีเอสไอ ร่วมใจ เชิดชู 5 ธันวาคม วันสำคัญของชาติ 29

17 ปี กรมสอบสวนคดีพิเศษ 32

ทิศทางและนโยบายของเทคโนโลยีดิจิทัล
สำหรับการพิสูจน์หลักฐานดิจิทัล 36

DSI ในบริบทราชการ 4.0 41

มาตรการที่สำคัญตามกฎหมาย
ว่าด้วยการป้องกันและปราบปรามการฟอกเงิน (ตอนที่ 1) 45

แนวทางการปฏิบัติการร่วมของหน่วยปฏิบัติการเฉพาะกิจ
ภายใต้กฎหมายและรัฐธรรมนูญแห่งราชอาณาจักรไทย 53

รู้จักประวัติศาสตร์ที่ดินในประเทศไทย : จุดกำเนิดปัญหาการบุกรุก 62

สารพัดรูปแบบแซร์ลูกโซ่ สุดท้าย คือ กลหลอกลวง 67

กฎหมายใหม่...ชวนรู้ 71

โลกสีเขียว : หนักที่เราเบาที่โลก 76

ขอพูดด้วยคน : ขึ้นอย่าหลง ลงอย่าท้อ 81

วาไรตี้ เฮลท์ : โรคตุ่มน้ำพอง เพมฟิกัส 84

ACTIVITY

ประมวลภาพกิจกรรม

เทิดทูนสถาบันพระมหากษัตริย์

DSI ร่วมพิธีน้อมรำลึก เนื่องในวันคล้ายวันสวรรคต พระบาทสมเด็จพระบรมชนกาธิเบศร มหาภูมิพลอดุลยเดชมหาราช บรมนาถบพิตร

เมื่อวันอาทิตย์ที่ 13 ตุลาคม 2562 พันตำรวจเอก ไพสิฐ วงศ์เมือง อธิบดีกรมสอบสวนคดีพิเศษ พร้อมด้วยข้าราชการและเจ้าหน้าที่กรมสอบสวนคดีพิเศษ ร่วมพิธีวางพวงมาลา และพิธีถวายบังคม เบื้องหน้าพระบรมฉายาลักษณ์ พระบาทสมเด็จพระบรมชนกาธิเบศร มหาภูมิพลอดุลยเดชมหาราช บรมนาถบพิตร เพื่อน้อมรำลึกในพระมหากรุณาธิคุณ เนื่องในวันคล้ายวันสวรรคต โดยมีพลเอก ประยุทธ์ จันทร์โอชา นายกรัฐมนตรี เป็นประธานในพิธี ณ ท้องสนามหลวง

ข้าราชการ DSI ร่วมจุดเทียนน้อมรำลึกในพระมหากรุณาธิคุณในหลวงรัชกาลที่ 9

เมื่อวันอาทิตย์ที่ 13 ตุลาคม 2562 พันตำรวจเอก ไพสิฐ วงศ์เมือง อธิบดีกรมสอบสวนคดีพิเศษ มอบหมายให้ นายมณฑล แก้วเก่า รองอธิบดีกรมสอบสวนคดีพิเศษ พร้อมด้วยข้าราชการและเจ้าหน้าที่กรมสอบสวนคดีพิเศษ ร่วมพิธีจุดเทียน เพื่อน้อมรำลึกในพระมหากรุณาธิคุณ เนื่องในวันคล้ายวันสวรรคตพระบาทสมเด็จพระบรมชนกาธิเบศร มหาภูมิพลอดุลยเดชมหาราช บรมนาถบพิตร ในหลวงรัชกาลที่ 9 โดยมี พลเอก ประยุทธ์ จันทร์โอชา นายกรัฐมนตรี และรัฐมนตรีว่าการกระทรวงกลาโหม และภริยา เป็นประธานในพิธี ณ ท้องสนามหลวง

DSI ร่วมพิธีวางพวงมาลา และถวายบังคม พระบาทสมเด็จพระจุลจอมเกล้าเจ้าอยู่หัว ในวันปิยมหาราช

เมื่อวันพุธที่ 23 ตุลาคม 2562 พันตำรวจเอก ไพสิฐ วงศ์เมือง อธิบดีกรมสอบสวนคดีพิเศษ มอบหมายให้ พันตำรวจโท ปกรณ์ สุชีวกุล รองอธิบดีกรมสอบสวนคดีพิเศษ ร่วมพิธีวางพวงมาลา และถวายบังคม หน้าพระบรมราชานุสรณ์ พระบาทสมเด็จพระจุลจอมเกล้าเจ้าอยู่หัว รัชกาลที่ 5 ณ ท้องสนามหลวง เนื่องในวันคล้ายวันสวรรคตของพระองค์ เพื่อแสดงออกซึ่งความจงรักภักดีและน้อมรำลึกในพระมหากรุณาธิคุณเป็นล้นพ้นอันหาที่สุดมิได้ ที่ได้ทรงบำเพ็ญพระราชกรณียกิจนานัปการมาโดยตลอดรัชสมัย

DSI ร่วมจุดเทียนรำลึก พระบาทสมเด็จพระจุลจอมเกล้าเจ้าอยู่หัว ในวันปิยมหาราช

เมื่อวันพุธที่ 23 ตุลาคม 2562 พันตำรวจเอก ไพสิฐ วงศ์เมือง อธิบดีกรมสอบสวนคดีพิเศษ มอบหมายให้ พันตำรวจโท กรวัชร์ ปานประภากร รองอธิบดีกรมสอบสวนคดีพิเศษ ร่วมพิธีจุดเทียน เบื้องหน้าพระบรมราชานุสรณ์ พระบาทสมเด็จพระจุลจอมเกล้าเจ้าอยู่หัว รัชกาลที่ 5 ณ ท้องสนามหลวง เนื่องในวันคล้ายวันสวรรคตของพระองค์ โดยมี นายวิษณุ เครืองาม รองนายกรัฐมนตรี เป็นประธานในพิธี เพื่อแสดงออกซึ่งความจงรักภักดีและน้อมรำลึกในพระมหากรุณาธิคุณเป็นล้นพ้นอันหาที่สุดมิได้ ที่ได้ทรงบำเพ็ญพระราชกรณียกิจนานัปการมาตลอดรัชสมัย ทรงอุทิศพระองค์เพื่อบ้านเมือง และอาณาประชาราษฎร์ทรงปกครองด้วยทศพิศราชธรรม

DSI ร่วมถวายผ้าพระกฐินพระราชทาน ในนามกระทรวงยุติธรรม ณ วัดชลประทานรังสฤษดิ์

เมื่อวันอาทิตย์ที่ 27 ตุลาคม 2562 พันตำรวจเอก ไพสิฐ วงศ์เมือง อธิบดีกรมสอบสวนคดีพิเศษ นายไตรยฤทธิ์ เตมหิวงศ์ และพันตำรวจโท ปกรณ์ สุชีวกุล รองอธิบดีกรมสอบสวนคดีพิเศษ พร้อมด้วยข้าราชการและเจ้าหน้าที่กรมสอบสวนคดีพิเศษ ร่วมถวายผ้าพระกฐินพระราชทานประจำปีพุทธศักราช 2562 โดยมี นายสมศักดิ์ เทพสุทิน รัฐมนตรีว่าการกระทรวงยุติธรรม เป็นประธานในพิธีถวายผ้าพระกฐินพระราชทานในนามกระทรวงยุติธรรม และศาสตราจารย์พิเศษ วิศิษฏ์ วิศิษฏ์สรอรรถ ปลัดกระทรวงยุติธรรม เป็นประธานในพิธีสมโภชองค์พระกฐิน ณ วัดชลประทานรังสฤษดิ์ พระอารามหลวง ถนนติวานนท์ ตำบลบางตลาด อำเภอปากเกร็ด จังหวัดนนทบุรี

DSI ร่วมงานนิทรรศการธงไตรรงค์ โรงเรียนวชิราวุธวิทยาลัย

เมื่อวันจันทร์ที่ 11 พฤศจิกายน 2562 พันตำรวจเอก ไพสิฐ วงศ์เมือง อธิบดีกรมสอบสวนคดีพิเศษ มอบหมายให้ พันตำรวจโท วิชัย สุวรรณประเสริฐ ผู้อำนวยการกองคดีเทคโนโลยีและสารสนเทศ ร่วมพิธีเปิดและเข้าชมนิทรรศการ กิจกรรม “ธงไตรรงค์ ธำรงไทย” ประจำปี 2562 โดยมี นายวิษณุ เครืองาม รองนายกรัฐมนตรี เป็นประธานในพิธีเปิดนิทรรศการ พร้อมบรรยายพิเศษเกี่ยวกับธงชาติไทย ซึ่งจัดขึ้นระหว่างวันที่ 11 - 15 พฤศจิกายน 2562 ณ อาคารอัศวพาหุ วชิราวุธวิทยาลัย

DSI ร่วมพิธีถวายสักการะ “พระบิดาแห่งฝนหลวง”

เมื่อวันพฤหัสบดีที่ 14 พฤศจิกายน 2562 พันตำรวจเอก ไพสิฐ วงศ์เมือง อธิบดีกรมสอบสวนคดีพิเศษ มอบหมายให้พันตำรวจโทหญิง พรทิพย์ ล.วีระพรรค ผู้อำนวยการกองคดีความผิดเกี่ยวกับการเสนอราคาต่อหน่วยงานของรัฐ นำข้าราชการและเจ้าหน้าที่กรมสอบสวนคดีพิเศษ ร่วมพิธีถวายสักการะ น้อมรำลึกในพระมหากรุณาธิคุณพระบาทสมเด็จพระบรมชนกาธิเบศร มหาภูมิพลอดุลยเดชมหาราช บรมนาถบพิตร เนื่องใน “วันพระบิดาแห่งฝนหลวง ประจำปี 2562” ณ ลานอเนกประสงค์ อาคารรัฐประศาสนภักดี ศูนย์ราชการเฉลิมพระเกียรติ ฯ ถนนแจ้งวัฒนะ กรุงเทพมหานคร

DSI ร่วมพิธีวางพวงมาลา พระบาทสมเด็จพระมงกุฎเกล้าเจ้าอยู่หัว ในหลวงรัชกาลที่ 6 ณ เนติบัณฑิตยสภา

เมื่อวันจันทร์ที่ 25 พฤศจิกายน 2562 พันตำรวจเอก ไพสิฐ วงศ์เมือง อธิบดีกรมสอบสวนคดีพิเศษ มอบหมายให้พันตำรวจโท พเยาว์ ทองเสน ผู้อำนวยการกองคดีทรัพย์สินทางปัญญา พร้อมด้วยข้าราชการและเจ้าหน้าที่กรมสอบสวนคดีพิเศษ เป็นผู้แทนกรมสอบสวนคดีพิเศษ ร่วมงานพิธีวางพวงมาลาถวายบังคมพระบรมราชานุสาวรีย์ พระบาทสมเด็จพระมงกุฎเกล้าเจ้าอยู่หัว เพื่อเป็นการน้อมรำลึกถึงพระมหากรุณาธิคุณของพระองค์ท่าน ณ บริเวณหน้าอาคารเนติบัณฑิตยสภา ถนนกาญจนาภิเษก แขวงบางระมาด เขตตลิ่งชัน กรุงเทพมหานคร

DSI ร่วมพิธีวางพานพุ่ม ฯ ถวายสักการะ สมเด็จพระเจ้าบรมวงศ์เธอ กรมพระยาชัยนาทนเรนทร

เมื่อวันพุธที่ 27 พฤศจิกายน 2562 พันตำรวจเอก ไพสิฐ วงศ์เมือง อธิบดีกรมสอบสวนคดีพิเศษ มอบหมายให้ นางสุวิมล สายสุวรรณ ผู้อำนวยการกองเทคโนโลยีและศูนย์ข้อมูลการตรวจสอบ นำคณะข้าราชการกรมสอบสวนคดีพิเศษ เป็นผู้แทนกรมสอบสวนคดีพิเศษ ร่วมงานพิธีวางพานพุ่มดอกไม้ถวายสักการะพระอนุสาวรีย์สมเด็จพระเจ้าบรมวงศ์เธอกรมพระยาชัยนาทนเรนทร เนื่องในวันคล้ายวันสถาปนากระทรวงสาธารณสุข ประจำปี 2562 ณ บริเวณลานพระอนุสาวรีย์สมเด็จพระเจ้าบรมวงศ์เธอ กรมพระยาชัยนาทนเรนทร กระทรวงสาธารณสุข

DSI จัดพิธีถวายพานพุ่มราชสักการะ และถวายราชสดุดี น้อมรำลึกในพระมหากรุณาธิคุณ พระบาทสมเด็จพระบรมชนกาธิเบศร มหาภูมิพลอดุลยเดชมหาราช บรมนาถบพิตร

เมื่อวันพุธที่ 4 ธันวาคม 2562 เวลา 08.00 น. พันตำรวจเอก ไพสิฐ วงศ์เมือง อธิบดีกรมสอบสวนคดีพิเศษ เป็นประธานในพิธีถวายพานพุ่มราชสักการะ และถวายราชสดุดี น้อมรำลึกในพระมหากรุณาธิคุณ เนื่องในโอกาสวันคล้ายวันเฉลิมพระชนมพรรษาของพระบาทสมเด็จพระบรมชนกาธิเบศร มหาภูมิพลอดุลยเดชมหาราช บรมนาถบพิตร และวันสำคัญของชาติ 5 ธันวาคม 2562 โดยมี นายไตรยฤทธิ์ เตมหิวงศ์ รองอธิบดีกรมสอบสวนคดีพิเศษ และพันตำรวจโท ปกรณ์ สุชีวกุล รองอธิบดีกรมสอบสวนคดีพิเศษ พร้อมด้วยข้าราชการและเจ้าหน้าที่กรมสอบสวนคดีพิเศษ ร่วมแสดงออกซึ่งความจงรักภักดี น้อมรำลึกในพระมหากรุณาธิคุณของพระบาทสมเด็จพระบรมชนกาธิเบศร มหาภูมิพลอดุลยเดชมหาราช บรมนาถบพิตร ณ บริเวณโถงกลาง ชั้น G อาคารกรมสอบสวนคดีพิเศษ

DSI ร่วมพิธีวางพานพุ่มดอกไม้ และพิธีถวายบังคม เนื่องในวันพ่อแห่งชาติ ณ ท้องสนามหลวง

เมื่อวันพฤหัสบดีที่ 5 ธันวาคม 2562 พันตำรวจเอก ไพสิฐ วงศ์เมือง อธิบดีกรมสอบสวนคดีพิเศษ มอบหมายให้ นายไตรยฤทธิ์ เตมหิวงศ์ รองอธิบดีกรมสอบสวนคดีพิเศษ และข้าราชการกรมสอบสวนคดีพิเศษ เป็นผู้แทนกรมสอบสวนคดีพิเศษ เข้าร่วมพิธีถวายพานพุ่มดอกไม้ และพิธีถวายบังคม เนื่องในวันคล้ายวันพระบรมราชสมภพของพระบาทสมเด็จพระบรมชนกาธิเบศร มหาภูมิพลอดุลยเดชมหาราช บรมนาถบพิตร ซึ่งเป็นวันชาติ และวันพ่อแห่งชาติ ประจำปี 2562 จัดโดย สำนักนายกรัฐมนตรี ณ ท้องสนามหลวง

DSI ร่วมกิจกรรมจิตอาสา “ราชทัณฑ์ปันสุข ทำความดีด้วยหัวใจ”

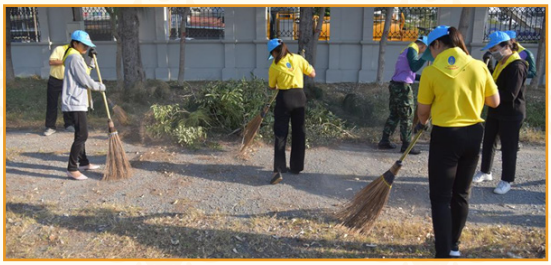

เมื่อระหว่างวันที่ 8 - 11 ธันวาคม 2562 พันตำรวจเอก ไพสิฐ วงศ์เมือง อธิบดีกรมสอบสวนคดีพิเศษ มอบหมายให้ ข้าราชการ และเจ้าหน้าที่กรมสอบสวนคดีพิเศษ เข้าร่วมกิจกรรม Big Cleaning Day ในโครงการราชทัณฑ์ปันสุข ทำความดีด้วยหัวใจ โดย พลเอก ปวิตร รุจิเทศ ผู้อำนวยการใหญ่จิตอาสาพระราชทาน 904 วปร. เป็นประธานในพิธีเปิดโดยกิจกรรมดังกล่าวเป็นกิจกรรมบูรณาการทำความสะอาด ปรับภูมิทัศน์ ปรับปรุงสภาพแวดล้อมและเตรียมการรับเสด็จ ฯ บริเวณพื้นที่เรือนจำทัณฑสถาน ในกลุ่มลาดยาว ณ บริเวณหน้าสนามเรือนจำกลางคลองเปรม

DSI จัดกิจกรรม “DSI จิตอาสาปลูกต้นไม้ เพิ่มพื้นที่ซับน้ำ ฟอกปอดคนเมือง” เนื่องในวันคล้ายวันเฉลิมพระชนมพรรษา พระบาทสมเด็จพระบรมชนกาธิเบศร มหาภูมิพลอดุลยเดชมหาราช บรมนาถบพิตร

เมื่อวันพุธที่ 11 ธันวาคม 2562 พันตำรวจเอก ไพสิฐ วงศ์เมือง อธิบดีกรมสอบสวนคดีพิเศษ พร้อมด้วย พันตำรวจโท กรวัชร์ ปานประภากร ผู้ตรวจราชการกระทรวงยุติธรรม นายมณฑล แก้วเก่า ผู้ตรวจราชการกระทรวงยุติธรรม นายไตรยฤทธิ์ เตมหิวงศ์ รองอธิบดีกรมสอบสวนคดีพิเศษ และพันตำรวจโท ปกรณ์ สุชีวกุล รองอธิบดีกรมสอบสวนคดีพิเศษ นำข้าราชการและเจ้าหน้าที่กรมสอบสวนคดีพิเศษ ร่วมกับผู้แทนจากหน่วยงานภายนอก ได้แก่ กรมโยธาธิการและผังเมือง สำนักงานเขตหนองจอก โรงเรียนเตรียมอุดมศึกษา สุวินทวงศ์ สถานีตำรวจนครบาลลำผักชี และบริษัท ไอเอสโอ เอ็นจิเนียริ่ง จำกัด ปลูกต้นไม้ เพื่อเพิ่มพื้นที่ซับน้ำ เพิ่มออกซิเจนในอากาศ และช่วยแก้ปัญหามลพิษ ตามแนวพระราชดำริ ในกิจกรรม “DSI จิตอาสาปลูกต้นไม้ เพิ่มพื้นที่ซับน้ำ ฟอกปอดคนเมือง” ภายใต้โครงการ “ดีเอสไอ ร่วมใจ เชิดชู 5 ธันวาคม วันสำคัญของชาติ” เพื่อเฉลิมพระเกียรติพระบาทสมเด็จพระบรมชนกาธิเบศร มหาภูมิพลอดุลยเดชมหาราช บรมนาถบพิตร และส่งเสริมให้ข้าราชการและเจ้าหน้าที่กรมสอบสวนคดีพิเศษได้แสดงออกซึ่งความจงรักภักดี น้อมรำลึกถึงพระมหากรุณาธิคุณของพระองค์ และได้แสดงความรับผิดชอบต่อสังคม เพื่อให้เกิดจิตสำนึกในการอนุรักษ์ต้นไม้และทรัพยากรดินอย่างยั่งยืน พร้อมทั้งจัดพิธีอิสลาม พิธีสงฆ์ และถวายภัตตาหารแด่พระสงฆ์ จำนวน 10 รูป โดยมีผู้เข้าร่วมกิจกรรมจำนวนทั้งสิ้น 316 คน ณ สถาบันการสอบสวนคดีพิเศษ แขวงลำผักชี เขตหนองจอก กรุงเทพมหานคร

โครงการจิตอาสาพระราชทาน กิจกรรมจิตอาสาพัฒนากรมสอบสวนคดีพิเศษ "ปลูกต้นกล้าแห่งความดี เราทำความดี เพื่อชาติ ศาสน์ กษัตริย์" เพื่อถวายเป็นพระราชกุศลแด่พระบาทสมเด็จพระปรเมนทรรามาธิบดีศรีสินทร มหาวชิราลงกรณ พระวชิรเกล้าเจ้าอยู่หัว

เมื่อวันจันทร์ที่ 23 ธันวาคม 2562 กรมสอบสวนคดีพิเศษ จัดโครงการ กิจกรรมจิตอาสาพัฒนากรมสอบสวนคดีพิเศษ "ปลูกต้นกล้าแห่งความดี เพื่อชาติ ศาสน์ กษัตริย์" เพื่อถวายเป็นพระราชกุศลแด่พระบาทสมเด็จพระปรเมนทรรามาธิบดีศรีสินทร มหาวชิราลงกรณ พระวชิรเกล้าเจ้าอยู่หัว โดยการทำความสะอาดพื้นที่โดยรอบอาคารกรมสอบสวนคดีพิเศษ เพื่อสร้างภูมิทัศน์ให้สวยงามสะอาดตา พร้อมทั้งจัดพิธีทำบุญตักบาตรข้าวสารอาหารแห้งแด่พระสงฆ์จำนวน 63 รูป ณ อาคาร กรมสอบสวนคดีพิเศษ และบริเวรโดยรอบ

ป้องกันและปราบปรามอาชญากรรมพิเศษ

DSI ปฏิญาณตน "ข้าราชการ DSI ไร้ทุจริต" เนื่องในวันคล้ายวันสถาปนากรมสอบสวนคดีพิเศษ ปีที่ 17

เมื่อวันพฤหัสบดีที่ 3 ตุลาคม 2562 เวลา 09.00 น. พันตำรวจเอก ไพสิฐ วงศ์เมือง อธิบดีกรมสอบสวนคดีพิเศษ พร้อมด้วยพันตำรวจโท กรวัชร์ ปานประภากร นายไตรยฤทธิ์ เตมหิวงศ์ นายมณฑล แก้วเก่า และพันตำรวจโท ปกรณ์ สุชีวกุล รองอธิบดีกรมสอบสวนคดีพิเศษ ข้าราชการ และเจ้าหน้าที่ กรมสอบสวนคดีพิเศษ จำนวนกว่า 1,000 คน ร่วมปฏิญาณตน "ข้าราชการ DSI ไร้ทุจริต" และผนึกกำลังสามัคคีแสดงออกถึงเจตนารมณ์ในการที่จะยึดถือค่านิยมร่วม "เกียรติศักดิ์ เชี่ยวชาญ และซื่อสัตย์" เพื่อให้เป็นที่ประจักษ์และส่งสารสู่สาธารณชน เนื่องในวันคล้ายวันสถาปนากรมสอบสวนคดีพิเศษ ปีที่ 17 พร้อมทั้งจัดพิธีสงฆ์เจริญพระพุทธมนต์ และถวายภัตตาหารแด่พระสงฆ์สมณศักดิ์ จำนวน 10 รูป ณ บริเวณโถงกลาง ชั้น G และบริเวณด้านข้างอาคารกรมสอบสวนคดีพิเศษ

ตั้งแต่มีการจัดตั้งกรมสอบสวนคดีพิเศษ เมื่อวันที่ 3 ตุลาคม 2545 จนถึงปัจจุบันเป็นเวลา 17 ปี กรมสอบสวนคดีพิเศษมีการสอบสวนดำเนินคดีพิเศษไปแล้วถึง 2,654 คดี โดยดำเนินการสอบสวนเสร็จแล้ว 2,497 คดี อยู่ระหว่างการสอบสวน 157 คดี นอกจากนั้นยังมีเรื่องที่รับไว้สืบสวนก่อนรับเป็นคดีพิเศษ ถึง 3,053 เรื่อง ดำเนินการเสร็จแล้ว 2,918 เรื่อง และอยู่ระหว่างดำเนินการ 135 เรื่อง โดยกรมสอบสวนคดีพิเศษได้แบ่งประเภทของอาชญากรรมที่รับไว้ดำเนินการเป็น 4 กลุ่มคดี ดังนี้

1. ด้านอาชญากรรมทางเศรษฐกิจ ได้แก่ อาชญากรรมด้านการเงิน การธนาคาร การภาษีอากร การฟอกเงิน การกู้ยืมเงินที่เป็นการฉ้อโกงประชาชน และอาชญากรรมที่เกี่ยวข้องกับระบบเศรษฐกิจ การคลัง กลุ่มนี้มีการดำเนินคดีไปแล้วทั้งสิ้น 803 คดี

2. ด้านอาชญากรรมเทคโนโลยีสารสนเทศและทรัพย์สินทางปัญญา ได้แก่ อาชญากรรมที่เกี่ยวกับเทคโนโลยีสารสนเทศและการกระทำความผิดเกี่ยวกับทรัพย์สินทางปัญญา กลุ่มนี้มีการดำเนินคดีไปแล้วทั้งสิ้น 528 คดี

3. ด้านการคุ้มครองผู้บริโภคและสิ่งแวดล้อม ได้แก่ อาชญากรรมที่มีผลกระทบต่อผู้บริโภค สิ่งแวดล้อม และเกี่ยวกับมาตรฐานผลิตภัณฑ์อุตสาหกรรม กลุ่มนี้มีการดำเนินคดีไปแล้วทั้งสิ้น 373 คดี

4. ด้านอาชญากรรมระหว่างประเทศและอาชญากรรมพิเศษ ได้แก่ อาชญากรรมที่เป็นความผิดข้ามชาติ องค์กรอาชญากรรม การประกอบธุรกิจของคนต่างด้าว การเสนอราคาต่อหน่วยงานของรัฐ การค้ามนุษย์ อาชญากรรมที่กระทบต่อความมั่นคงประเทศ ความสงบเรียบร้อย และศีลธรรมอันดีของประชาชน และอาชญากรรมพิเศษอื่น ๆ กลุ่มนี้มีการดำเนินคดีไปแล้วทั้งสิ้น 950 คดี โดยคดีพิเศษที่ดำเนินการแล้วเสร็จนั้น เมื่อนำมาคำนวณมูลค่าความเสียหาย / ผลประโยชน์ที่ปกป้อง รักษา เรียกคืนให้แก่รัฐ เอกชน และประชาชนแล้ว มีมูลค่าถึง 599,425,112,300.49 บาท ในขณะที่แต่ละปี กรมสอบสวนคดีพิเศษใช้งบประมาณเฉลี่ยปีละ 1,000 ล้านบาทเศษ เท่านั้น

DSI บินสำรวจเส้นทางฆาตกรรม นายพอละจี รักจงเจริญ

เมื่อวันพฤหัสบดีที่ 10 ตุลาคม 2562 เวลา 11.30 น. พันตำรวจเอก ไพสิฐ วงศ์เมือง อธิบดีกรมสอบสวนคดีพิเศษ พร้อมด้วย พันตำรวจโท กรวัชร์ ปานประภากร รองอธิบดีกรมสอบสวนคดีพิเศษ และคณะพนักงานสอบสวนคดีพิเศษ ร่วมกันแถลงความคืบหน้าคดีการหายตัวไปของนายพอละจี หรือ บิลลี่ รักจงเจริญ แกนนำชาวบ้านกะเหรี่ยง บ้านบางกลอย ณ ห้องประชุมอุทยานแห่งชาติแก่งกระจาน อำเภอแก่งกระจาน จังหวัดเพชรบุรี และเพื่อให้สำนวนการสอบสวนมีความสมบูรณ์ ได้สนธิกำลังร่วมกับสำนักงานตำรวจแห่งชาติ กรมอุทยานแห่งชาติ สัตว์ป่า และพันธุ์พืช เพื่อนำเฮลิคอปเตอร์ทำการบินสำรวจพื้นที่เกิดเหตุในพื้นที่จังหวัดเพชรบุรีและพื้นที่ใกล้เคียงเพื่อเชื่อมโยงบุคคลที่เกี่ยวข้องกับพื้นที่เกิดเหตุ (Link suspect to crime scene) จำลองเหตุการณ์ (Re-construction of a crime scene) เพื่อตรวจสอบสภาพภูมิประเทศจากภาพมุมสูง เส้นทางการเดินทางจากจุดแรกที่นายพอละจีฯถูกควบคุมตัวกระทั่งถึงจุดพบกระดูก และพื้นที่เป้าหมายที่เชื่อว่าน่าจะเป็นจุดที่นำรถจักรยานยนต์ของกลางไปซุกซ่อนหรือทำลายเพื่อนำผลการสำรวจมาวิเคราะห์และประกอบการพิจารณามูลเหตุจูงใจในการบังคับบุคคลให้สูญหาย จำนวน 6 จุด ดังนี้

- จุดที่ 1 ห้วยคมกฤต
- จุดที่ 2 ด่านเขามะเร็ว
- จุดที่ 3 บริเวณแยกหนองมะค่า
- จุดที่ 4 ไร่ชัยราชพฤกษ์
- จุดที่ 5 บริเวณสะพานแขวน
- จุดที่ 6 พื้นที่ “ใจแผ่นดิน”

นอกจากนี้ อธิบดีกรมสอบสวนคดีพิเศษ รองอธิบดีกรมสอบสวนคดีพิเศษ และคณะ ในนามของพนักงานสอบสวนคดีพิเศษซึ่งเป็นหน่วยผู้รับผิดชอบในการสอบสวนคดีอาญา ได้เดินทางไปยังบ้านป่าเด็ง อำเภอแก่งกระจาน จังหวัดเพชรบุรี เพื่อพบนางสาวพิณนภา พฤกษาพรรณ หรือ มึนอ ภรรยาของนายพอละจี ฯ ซึ่งถือเป็นผู้เสียหายหรือเหยื่ออาชญากรรม เพื่อแจ้งสิทธิให้ทราบเกี่ยวกับ “ข้อมูลความคืบหน้าในคดี” ทั้งนี้เป็นไปตามกระบวนการคุ้มครองสิทธิของผู้เสียหายตามหลักสากลแห่งปฏิญญาว่าด้วยหลักพื้นฐานเกี่ยวกับการอำนวยความยุติธรรมแก่ผู้ได้รับความเสียหายจากอาชญากรรมและการใช้อำนาจโดยมิชอบ ค.ศ. 1985 (Declaration of Basic Principles of Justice for Victims of Crime and Abuse of Power)

เลขานุการรัฐมนตรีว่าการกระทรวงยุติธรรม บรรยายพิเศษ “ยุติธรรมสร้างสุข” แก่พนักงานสอบสวนคดีพิเศษ

เมื่อวันอังคารที่ 22 ตุลาคม 2562 นายไตรยฤทธิ์ เตมหิวงศ์ รองอธิบดีกรมสอบสวนคดีพิเศษ ข้าราชการกรมสอบสวนคดีพิเศษ และผู้เข้าฝึกอบรมหลักสูตรสอบสวนคดีพิเศษ ให้การต้อนรับ ว่าที่ร้อยตรี ธนกฤต จิตรอารีรัตน์ เลขานุการรัฐมนตรีว่าการกระทรวงยุติธรรม ที่ให้เกียรติบรรยายพิเศษ ในหัวข้อ “ยุติธรรมสร้างสุข” ให้แก่ผู้เข้าฝึกอบรมหลักสูตรสอบสวนคดีพิเศษ รุ่นที่ 10 ซึ่งผ่านการสอบคัดเลือกเป็นพนักงานสอบสวนคดีพิเศษของกรมสอบสวนคดีพิเศษ จำนวน 42 คน เพื่อให้พนักงานสอบสวนคดีพิเศษทราบความเป็นมา บทบาท อำนาจหน้าที่ของศูนย์ยุติธรรมสร้างสุข กระทรวงยุติธรรม ที่จะสามารถสร้างประโยชน์ให้ประชาชนที่จะได้รับความเดือดร้อน การแก้ไขปัญหาด้านต่าง ๆ การนำความสุข รอยยิ้ม สู่ประชาชน เพื่อส่งผลในการสร้างสังคมให้สงบสุขอย่างยั่งยืน ทั้งนี้ โครงการฝึกอบรมหลักสูตรสอบสวนคดีพิเศษ จัดขึ้นเพื่อให้ผู้เข้ารับการฝึกอบรมมีความรู้ ความเข้าใจอำนาจหน้าที่บทบาทของพนักงานคดีพิเศษ สามารถปฏิบัติหน้าที่ในตำแหน่งพนักงานสอบสวนคดีพิเศษได้ตามพระราชบัญญัติการสอบสวนคดีพิเศษ พ.ศ. 2547 และแก้ไขเพิ่มเติมโดยพระราชบัญญัติการสอบสวนคดีพิเศษ ฉบับที่ 2 (พ.ศ. 2551) ให้มีประสิทธิภาพ และเกิดประสิทธิผลตามหลักคุณธรรม จริยธรรม และกฎหมายที่เกี่ยวข้อง ณ โรงแรมไมด้า ดอนเมือง แอร์พอร์ต กรุงเทพมหานคร

DSI รับคดี “แชร์แม่มณี” เป็นคดีพิเศษแล้ว จับมือสำนักงานตำรวจแห่งชาติระดมสอบปากคำผู้เสียหายทั่วประเทศ เร่งอายัดทรัพย์เพื่อคุ้มครองสิทธิผู้เสียหาย

เมื่อวันศุกร์ที่ 1 พฤศจิกายน 2562 เวลา 13.00 น. ว่าที่ร้อยตรี ธนกฤต จิตรอารีย์รัตน์ เลขานุการรัฐมนตรีว่าการกระทรวงยุติธรรม พร้อมด้วย พันตำรวจเอก ไพสิฐ วงศ์เมือง อธิบดีกรมสอบสวนคดีพิเศษ และผู้บริหาร ได้เข้าพบและหารือกับ พลตำรวจเอก จักรทิพย์ ชัยจินดา ผู้บัญชาการตำรวจแห่งชาติ เพื่อประสานความร่วมมือระหว่างสำนักงานตำรวจแห่งชาติและกรมสอบสวนคดีพิเศษ ภายใต้พระราชบัญญัติการสอบสวนคดีพิเศษ พ.ศ. 2547 มาตรา 22 ในการสนับสนุนการรวบรวมพยานหลักฐาน กรณีดำเนินธุรกิจแชร์แม่มณี โดยขอความร่วมมือพนักงานสอบสวน สำนักงานตำรวจแห่งชาติทุกท้องที่ทั่วราชอาณาจักรในการรับคำร้องทุกข์และสอบสวนปากคำผู้เสียหาย รวมถึงรวบรวมหลักฐานประกอบคำให้การผู้เสียหาย และส่งมอบให้พนักงานสอบสวนคดีพิเศษรวบรวมและดำเนินการสอบสวนต่อไป รวมทั้งประสานความร่วมมือในการสืบสวนและติดตามจับกุมตัวผู้ต้องหาตามหมายจับในคดีนี้ นำส่งพนักงานสอบสวนคดีพิเศษเพื่อดำเนินคดี และการดำเนินการอื่นตามประมวลกฎหมายวิธีพิจารณาความอาญาเท่าที่จำเป็น

DSI ร่วมกับ กระทรวงยุติธรรม ลงพื้นที่ราชบุรีและจังหวัดใกล้เคียง สร้างสุขให้ประชาชน ในโครงการยุติธรรมสร้างสุข

เมื่อวันจันทร์ที่ 11 พฤศจิกายน 2562 พันตำรวจเอก ไพสิฐ วงศ์เมือง อธิบดีกรมสอบสวนคดีพิเศษ มอบหมายให้ พันตำรวจโท กรวัชร ปานประภากร รองอธิบดีกรมสอบสวนคดีพิเศษพันตำรวจโท ปกรณ์ สุชีวกุล รองอธิบดีกรมสอบสวนคดีพิเศษ พันตำรวจตรี ยุทธนา แพรดำ ผู้อำนวยการกองคดีการเงินการธนาคารและการฟอกเงิน เจ้าหน้าที่ศูนย์ปฏิบัติการพิเศษ เขตพื้นที่ 7 และเจ้าหน้าที่ส่วนประชาสัมพันธ์ สำนักงานเลขานุการกรม เข้าร่วมโครงการยุติธรรมสร้างสุข ครั้งที่ 2 ประจำปีงบประมาณ พ.ศ. 2563 โดยมีนายสมศักดิ์ เทพสุทิน รัฐมนตรีว่าการกระทรวงยุติธรรม เป็นประธานเปิดโครงการฯ พร้อมปาฐกถาพิเศษ หัวข้อ “ยุติธรรมเชิงรุก สร้างสุขให้ประชาชน” ณ อาคารจิตรภักดี วิทยาลัยเทคนิคราชบุรี อำเภอเมือง จังหวัดราชบุรี

ทั้งนี้ กรมสอบสวนคดีพิเศษ ได้ร่วมจัดบูธนิทรรศการภารกิจ บทบาท หน้าที่ การแจ้งเตือนภัยอาชญากรรมในรูปแบบต่าง ๆ การรับฟังปัญหาความเดือดร้อน รับเรื่องราวร้องทุกข์ การนำคิวอาร์โค้ดการลงทะเบียน เพื่ออำนวยความสะดวกแก่ประชาชนที่ได้รับความเสียหายจากการลงทุนกรณีแชร์แม่มณี และแชร์ฟอเร็กซ์ ทรีดี (Forex-3D) การนำคู่มือภูมิคุ้มกันอาชญากรรมประจำบ้านสำหรับประชาชน ฯลฯ แจกและให้คำอธิบายแก่กับหน่วยงานราชการ และประชาชนที่สนใจ

DSI กระทรวงยุติธรรม ร่วมกับ สำนักงานคณะกรรมการป้องกันและปราบปรามการฟอกเงิน บูรณาการการทำงาน กรณีแชร์ลูกโซ่

เมื่อวันอังคารที่ 12 พฤศจิกายน 2562 เวลา 10.00 น. นายสมศักดิ์ เทพสุทิน รัฐมนตรีว่าการกระทรวงยุติธรรม สั่งการให้ว่าที่ร้อยตรี ธนกฤต จิตรอารีย์รัตน์ เลขานุการรัฐมนตรีว่าการกระทรวงยุติธรรม พร้อมด้วย พันตำรวจเอก ไพสิฐ วงศ์เมือง อธิบดีกรมสอบสวนคดีพิเศษ พันตำรวจเอก สุชาติ วงศ์อนันต์ชัย หัวหน้าผู้ตรวจราชการกระทรวงยุติธรรม นายปิยะศิริ วัฒนวรางกูร ผู้อำนวยการกองคดีธุรกิจการเงินนอกระบบ พันตำรวจตรี ยุทธนา แพรดำ ผู้อำนวยการกองคดีการเงินการธนาคารและการฟอกเงิน และ พันตำรวจตรี วรณัน ศรีล้ำ ผู้เชี่ยวชาญเฉพาะด้านคดีพิเศษ ได้เข้าพบและหารือกับ พลตำรวจตรี ปรีชา เจริญสหายานนท์ รองเลขาธิการคณะกรรมการป้องกันและปราบปรามการฟอกเงิน รักษาราชการแทนเลขาธิการคณะกรรมการป้องกัน และปราบปรามการฟอกเงิน เพื่อประสานความร่วมมือระหว่างกรมสอบสวนคดีพิเศษและสำนักงานป้องกันและปราบปรามการฟอกเงิน (ปปง.) เกี่ยวกับการดำเนินการกับผู้กระทำความผิดฐาน “ร่วมกันกู้ยืมเงินที่เป็นการฉ้อโกงประชาชน” หรือ แชร์ลูกโซ่ ภายใต้พระราชบัญญัติป้องกันและปราบปรามการฟอกเงิน พ.ศ. 2542 ตลอดจนร่วมกันพิจารณาหาแนวทางคุ้มครองสิทธิผู้เสียหายตามกฎหมายควบคู่ไปกับการสอบสวนดำเนินคดีอาญากับผู้กระทำผิดเพื่อให้การดำเนินคดีเป็นไปอย่างมีประสิทธิภาพ และสามารถช่วยเหลือ เยียวยากลุ่มผู้เสียหายได้อย่างรวดเร็วภายใต้กฎหมายดังกล่าว

DSI บุกค้น 5 จุด บริษัทที่นำสารพาราควอตและไกลโพเซตผสมในผลิตภัณฑ์ชีวภาพอินทรีย์ หลอกขายให้ประชาชน

เมื่อวันพฤหัสบดีที่ 14 พฤศจิกายน 2562 พันตำรวจเอก ไพสิฐ วงศ์เมือง อธิบดีกรมสอบสวนคดีพิเศษ พันตำรวจโท วรรณพงษ์ คชรักษ์ ผู้อำนวยการสถาบันนิติวิทยาศาสตร์ นายไตรยฤทธิ์ เตมหิวงศ์ รองอธิบดีกรมสอบสวนคดีพิเศษ และเจ้าหน้าที่จากกองคดีคุ้มครองผู้บริโภค และศูนย์ปฏิบัติการคดีพิเศษเขตพื้นที่ 3 (นครราชสีมา) กรมสอบสวนคดีพิเศษ ได้บูรณาการร่วมกับกรมวิชาการเกษตร โดยนายสุรเดช ปัจฉิมกุล รองอธิบดีกรมวิชาการเกษตร เข้าตรวจค้นบริษัทและแหล่งผลิต และจำหน่ายวัตถุอันตราย ประกอบกับเรื่องนี้เป็นเรื่องสำคัญ รัฐมนตรีว่าการกระทรวงยุติธรรม (นายสมศักดิ์ เทพสุทิน) จึงได้มอบหมายให้ว่าที่ร้อยตรีธนกฤต จิตรอารีย์รัตน์ เลขานุการรัฐมนตรีว่าการกระทรวงยุติธรรม เข้าร่วมอำนวยการในการตรวจค้นด้วย โดยเข้าค้นจำนวน 5 จุดพร้อมกัน ใน จังหวัดนนทบุรี จังหวัดปทุมธานี และจังหวัดนครราชสีมา

จากการสืบสวนสอบสวนของกองคดีคุ้มครองผู้บริโภค กรมสอบสวนคดีพิเศษ พบว่า บริษัทดังกล่าวได้มีการนำสารพาราควอตไดคลอไรด์ และไกลโพเซต – ไอโซโพรพิลแอมโมเนียม ซึ่งเป็นสารควบคุมตามประกาศกระทรวงอุตสาหกรรม เรื่อง บัญชีรายชื่อวัตถุอันตราย พ.ศ. 2556 บัญชี 1.1 ลำดับที่ 353 และลำดับที่ 43 ที่เป็นวัตถุอันตรายชนิดที่ 3 มาผสมกับผลิตภัณฑ์ชีวภาพอินทรีย์โดยไม่ได้รับอนุญาตตามกฎหมาย และขายผ่านทางสื่อโซเชียลมีเดีย ทำให้ผู้ซื้อไปใช้เข้าใจผิดคิดว่าผลิตภัณฑ์ชีวภาพดังกล่าวไม่มีผลต่อสุขภาพ เป็นเหตุทำให้ผู้ซื้อได้รับอันตรายต่อสุขภาพจากการใช้ผลิตภัณฑ์ดังกล่าว ซึ่งการกระทำดังกล่าวเข้าข่ายความผิดตามพระราชบัญญัติวัตถุอันตราย พ.ศ. 2535 ฐานผลิต หรือมีไว้ในครอบครอง ซึ่งวัตถุอันตรายชนิดที่ 3 โดยไม่ได้รับอนุญาต ต้องระวางโทษจำคุกไม่เกิน 2 ปี หรือปรับไม่เกิน 200,000 บาท หรือทั้งจำทั้งปรับ ทั้งนี้ ตามมาตรา 23 ประกอบมาตรา 73 และฐานผลิตหรือมีไว้ในครอบครองซึ่งวัตถุอันตรายชนิดที่ 3 โดยไม่ได้ขึ้นทะเบียน ต้องระวางโทษจำคุกไม่เกิน 3 ปี หรือปรับไม่เกิน 300,000 บาท หรือทั้งจำทั้งปรับ และ ตามมาตรา 45 (4) ประกอบมาตรา 78 ซึ่งเป็นไปตามประกาศคณะกรรมการคดีพิเศษ (ฉบับที่ 7) พ.ศ. 2562 เรื่อง กำหนดรายละเอียดของลักษณะของการกระทำความผิดที่เป็นคดีพิเศษตามมาตรา 21 วรรคหนึ่ง (1) แห่งพระราชบัญญัติการสอบสวนคดีพิเศษ พ.ศ. 2547 ซึ่งกำหนดให้คดีความผิดที่มีบทกำหนดโทษตามมาตรา 74 มาตรา 75 มาตรา 76 และมาตรา 78 แห่งพระราชบัญญัติวัตถุอันตราย พ.ศ. 2535 และที่แก้ไขเพิ่มเติม ที่มีหรือมีมูลน่าเชื่อว่ามีมูลค่าวัตถุอันตรายตั้งแต่สิบล้านบาทขึ้นไป หรือมีจำนวนผู้เสียหายตั้งแต่หนึ่งร้อยคนขึ้นไป โดยคดีนี้จากการสืบสวนเบื้องต้นน่าเชื่อว่ามีความเสียหายมากกว่า 10 ล้านบาทขึ้นไป และมีผู้ได้รับผลกระทบจากวัตถุอันตรายดังกล่าวมากกว่า 1,000 ราย นอกจากนี้ อาจเข้าข่ายความผิดตามพระราชบัญญัติปุ๋ย พ.ศ. 2518 เนื่องจากมีการผลิตปุ๋ยเพื่อการค้า โดยไม่ได้ขึ้นทะเบียนหรือไม่ได้รับอนุญาต อันเข้าข่ายความผิดตามมาตรา 12 ประกอบมาตรา 57 ต้องระวางโทษจำคุกไม่เกิน 5 ปี หรือปรับไม่เกิน 200,000 บาท หรือทั้งจำทั้งปรับ และอาจเข้าข่ายความผิดตามพระราชบัญญัติว่าด้วยการกระทำความผิดเกี่ยวกับคอมพิวเตอร์ พ.ศ. 2550 เนื่องจากมีการนำเข้าข้อมูลอันเป็นเท็จ โดยประการที่จะเกิดความเสียหายแก่ประชาชน ต้องระวางโทษจำคุกไม่เกิน 5 ปี หรือปรับไม่เกิน 100,000 บาท หรือทั้งจำทั้งปรับ มาตรา 14 (1) อีกด้วย

DSI ศึกษาดูงาน INTERNATIONAL LAW ENFORCEMENT ACADEMY ด้านอาคารสถานที่

เมื่อวันที่ 19 พฤศจิกายน 2562 เวลา 13.00 น. พันตำรวจเอก ไพสิฐ วงศ์เมือง อธิบดีกรมสอบสวนคดีพิเศษ มีดำริให้สำนักงานเลขานุการกรม เข้าศึกษาดูงาน ณ สถาบันฝึกอบรมระหว่างประเทศว่าด้วยการดำเนินการให้เป็นไปตามกฎหมาย กรุงเทพมหานคร (INTERNATIONNAL LAW ENFORCEMENT ACADEMY - ILEA -BANGKOK) เพื่อนำมาเป็นแนวทางในการปรับปรุง ห้องฝึกอบรมของสถาบันการสอบสวนคดีพิเศษ ในการนี้ ร้อยตำรวจเอก ชาญณรงค์ ทับสาร เลขานุการกรม ได้มอบหมายให้ร้อยตำรวจเอก ทินวุฒิ สีละพัฒน์ รองเลขานุการกรม นางญาณินี เกียรติไพบูลย์ ผู้อำนวยการส่วนประชาสัมพันธ์ นายอุทัย เทพนาม ผู้อำนวยการส่วนพัสดุและยานยนต์ และเจ้าหน้าที่ในสังกัดสำนักงานเลขานุการกรมที่เกี่ยวข้อง เข้าศึกษาดูงาน INTERNATIONNAL LAW ENFORCEMENT ACADEMY - ILEA โดยมี พันตำรวจเอก เกษมสันติ อยู่สุขสมบูรณ์ รองผู้อำนวยการบริหาร MR.ANDREW B.CUNNEY ผู้อำนวยการโครงการ และพันตำรวจเอก ตฤณ ดิฐวิญญู หัวหน้าฝ่ายอำนวยการ ให้เกียรติต้อนรับและอำนวยความสะดวกด้านข้อมูล ความรู้ หลักสูตรการฝึกอบรม ตลอดจนสถานที่ในการฝึกอบรม ที่พักสำหรับผู้เข้าฝึกอบรม ซึ่งเป็นประโยชน์อย่างยิ่งในการพัฒนา ต่อยอดการสร้างและเตรียมสิ่งอำนวยความสะดวกให้กับสถาบันการสอบสวนคดีพิเศษ กรมสอบสวนคดีพิเศษ เพื่อความมาตรฐานสากลต่อไป

DSI จัดโครงการฝึกอบรมเชิงปฏิบัติการหลักสูตรการตรวจสอบ วิเคราะห์ เชื่อมโยง และรวบรวมพยานหลักฐานทางการเงิน

เมื่อวันอังคารที่ 19 พฤศจิกายน 2562 พันตำรวจเอก ไพสิฐ วงศ์เมือง อธิบดีกรมสอบสวนคดีพิเศษ มอบหมายให้นายไตรยฤทธิ์ เตมหิวงศ์ รองอธิบดีกรมสอบสวนคดีพิเศษ เป็นประธานในพิธีเปิดโครงการฝึกอบรมเชิงปฏิบัติการหลักสูตรการตรวจสอบ วิเคราะห์ เชื่อมโยง และรวบรวมพยานหลักฐานทางการเงิน ซึ่งจัดขึ้นระหว่างวันที่ 19 – 22 และ 25 - 29 พฤศจิกายน 2562 โดยมีวัตถุประสงค์เพื่อให้ผู้เข้ารับการฝึกอบรม ได้พัฒนาองค์ความรู้ และทักษะในการตรวจสอบ วิเคราะห์ และเชื่อมโยงพยานหลักฐานทางการเงิน ให้ก้าวทันต่อนวัตกรรมการเปลี่ยนแปลง ตามนโยบายประเทศไทย 4.0 และยุทธศาสตร์ชาติ 20 ปี ณ โรงแรมเบสท์เวสเทิร์น พลัส แวนดา แกรนด์ ถนนแจ้งวัฒนะ อำเภอปากเกร็ด จังหวัดนนทบุรี

ผู้ช่วยทูตตำรวจฝรั่งเศสเข้าพบหารือ ร่วมมือต่อต้านอาชญากรรมข้ามชาติ

เมื่อวันพฤหัสบดีที่ 21 พฤศจิกายน 2562 เวลา 10.30 น. นายมิเชล อีฟ แบร์นาร์ด อูแกง (Mr. Michel Yves BERNARD-UGUEN) ผู้ช่วยทูตฝ่ายตำรวจ สถานเอกอัครราชทูตฝรั่งเศสประจำประเทศไทย (Police Attach) เข้าพบหารือ พันตำรวจเอก อัครพล บุณโยปัษฎัมภ์ ผู้อำนวยการกองกิจการต่างประเทศและคดีอาชญากรรมระหว่างประเทศ และเจ้าหน้าที่กองกิจการต่างประเทศและคดีอาชญากรรมระหว่างประเทศ

นายมิเชล อีฟฯ ได้แนะนำตนเองในโอกาสเข้ารับตำแหน่งใหม่ และแจ้งว่าพร้อมจะสานต่องานของผู้ช่วยทูตตำรวจฝรั่งเศสรายเก่าให้ลุล่วงด้วยดี โดยเฉพาะอย่างยิ่งการสืบสวนสอบสวนคดีอาชญากรรมข้ามชาติประเภทต่าง ๆ รวมทั้งคดีที่ทางการฝรั่งเศสให้ความสำคัญ เช่น การสืบสวนกรณีการล่วงละเมิดทางเพศเด็กที่กำลังมีความร่วมมือกับกรมสอบสวนคดีพิเศษด้วย

ภาพรวมการยึดอายัดทรัพย์สินที่มีเหตุอันควรเชื่อได้ว่ามาจากการกระทำความผิด ในคดีพิเศษที่ 153/2562 (กรณีประชาชนถูกหลอกให้ลงทุนซื้อขายแลกเปลี่ยนเงินตราต่างประเทศ (FOREX-3D))

เมื่อระหว่างวันที่ 22 พฤศจิกายน – 12 ธันวาคม 2562 กรมสอบสวนคดีพิเศษ ร่วมกับหน่วยงานที่เกี่ยวข้อง เข้าตรวจค้นและยึดอายัดทรัพย์สินที่มีเหตุอันควรเชื่อได้ว่ามาจากการกระทำความผิดในคดีพิเศษที่ 153/2562 (กรณีประชาชนถูกหลอกให้ลงทุนซื้อขายแลกเปลี่ยนเงินตราต่างประเทศ (FOREX-3D)) ในพื้นที่กรุงเทพมหานคร และจังหวัดเชียงใหม่ จากการตรวจค้นพบเอกสารที่เกี่ยวข้องกับทางคดี ประเภทเครื่องประดับมีค่า นาฬิกาหรู รถยนต์ รถโกคาร์ท รถจักรยานยนต์ ที่ดินพร้อมสิ่งปลูกสร้าง รวมมูลค่าทรัพย์สินที่ยึดได้มากกว่า 100 ล้านบาท ซึ่งได้ยึดอายัดเพื่อตรวจสอบและขยายผลในทางคดีต่อไป

ครั้งที่ 1 เมื่อวันศุกร์ที่ 22 พฤศจิกายน 2562 รวม 6 จุด ดังนี้

1. อาคารรอย์ซ ไพรเวท เรสซิเดนซ์ส ห้องชุดเลขที่ 61/125 ชั้น 38 อาคารเอ ซอยสุขุมวิท 31 แขวงคลองเตยเหนือ เขตวัฒนา กรุงเทพมหานคร
2. อาคารรอย์ซ ไพรเวท เรสซิเดนซ์ส ห้องชุดเลขที่ 61/155 ชั้น 20 อาคารบี ซอยสุขุมวิท 31 แขวงคลองเตยเหนือ เขตวัฒนา กรุงเทพมหานคร
3. บริษัท มี ดี เพย์ จำกัด เลขที่ 168/58 ถนนนาควิวาส แขวงลาดพร้าว เขตลาดพร้าว กรุงเทพมหานคร
4. โครงการ Life@Ratchada Huaykwang ชั้น 5 ห้องเลขที่ 189/24 ถนนประชาราษฎร์บำเพ็ญ แขวงห้วยขวาง เขตห้วยขวาง กรุงเทพมหานคร
5. บ้านเลขที่ 1 ถนนสตรีวิทยา 2 ซอยสตรีวิทยา 12 แขวงลาดพร้าว เขตลาดพร้าว กรุงเทพมหานคร
6. บริษัท อาร์ เอ็ม เอส แฟมิเลีย จำกัด ภายในพื้นที่สำนักงานให้เช่า ของบริษัท รีจัส รัชดา เซ็นเตอร์ จำกัด ชั้น 20 เลขที่ 89 อาคารเอไอเอ แคปปิตอล ถนนรัชดาภิเษก แขวงดินแดง เขตดินแดง กรุงเทพมหานคร

ครั้งที่ 2 เมื่อวันพุธที่ 4 ธันวาคม 2562 รวม 4 จุด ดังนี้

1. บ้านเลขที่ 115/19 หมู่บ้าน เดอะ รอยัล เรสซิเดนท์ แขวงจระเข้บัว เขตลาดพร้าว กรุงเทพมหานคร
2. ห้องชุดเลขที่ 8/585 ชั้น 31 โครงการวิสซ์ดอม สเตชั่น รัชดา – ท่าพระ แขวงดาวคะนอง เขตธนบุรี กรุงเทพมหานคร
3. โกดังเช่า เลขที่ 18/18 หมู่ 5 ตำบลบางม่วง อำเภอบางใหญ่ จังหวัดนนทบุรี
4. บ้านเลขที่ 464/54 หมู่บ้านพร้อมพัฒน์ กรีนโนวา แขวงสามวาตะวันตก เขตคลองสามวา กรุงเทพมหานคร

ครั้งที่ 3 เมื่อวันพฤหัสบดีที่ 12 ธันวาคม 2562 รวม 3 จุด ดังนี้

1. บ้านเลขที่ 409 หมู่ 4 ตำบลสันผักหวาน อำเภอหางดง จังหวัดเชียงใหม่
2. บ้านพักไม่มีเลขที่ หมู่ 5 ตำบลสุเทพ อำเภอเมืองเชียงใหม่ จังหวัดเชียงใหม่
3. สนามแข่งรถโกคาร์ท บริษัท เคไอ ที อินเตอร์เนชั่นแนล คาร์ทติ้ง เซอร์กิต จำกัด เลขที่ 118/18 หมู่ 3 ตำบลสันกลาง อำเภอสันกำแพง จังหวัดเชียงใหม่

การดำเนินการดังกล่าวข้างต้นเป็นการบูรณาการความร่วมมือกันระหว่างกรมสอบสวนคดีพิเศษ สำนักงานตำรวจแห่งชาติ สถาบันนิติวิทยาศาสตร์ สำนักงานป้องกันและปราบปรามการฟอกเงิน และหน่วยงานอื่น ๆ ที่เกี่ยวข้อง อันเป็นการปฏิรูปการทำงานระหว่างหน่วยงานบังคับใช้กฎหมายเพื่อเป็นการอำนวยความยุติธรรมแก่ประชาชน และเป็นการบูรณาการทรัพยากรในการป้องกันและปราบปรามอาชญากรรมสำคัญ เป็นไปตามนโยบายของนายสมศักดิ์ เทพสุทิน รัฐมนตรีว่าการกระทรวงยุติธรรม ทั้งนี้ หากมีเบาะแสในเรื่องดังกล่าว สามารถแจ้งเบาะแสมายังกรมสอบสวนคดีพิเศษ หรือโทร.สายด่วน DSI Call Center 1202 (โทร.ฟรีทั่วประเทศ) โดยกรมสอบสวนคดีพิเศษจะรักษาข้อมูลของผู้แจ้งเบาะแสเป็นความลับ

DSI คุ้มครองเศรษฐกิจดิจิทัล พลิกประวัติศาสตร์ ปรับเงินก้อนใหญ่ผู้ละเมิดพรีเมียร์ลีก 26 ล้านบาท

เมื่อวันศุกร์ที่ 29 พฤศจิกายน 2562 เวลา 11.00 น. นายแมทธิว ชีแธม (Mr. Matthew Cheetham) หัวหน้ากิจการธุรกิจภาคพื้นเอเชียแปซิฟิก และนายฌอน กอดฟรีย์ (Mr. Sean Godfrey) ที่ปรึกษากฎหมายพาณิชย์ ผู้แทนพรีเมียร์ลีก เข้าพบพันตำรวจเอก ไพสิฐ วงศ์เมือง อธิบดีกรมสอบสวนคดีพิเศษ เพื่อขอบคุณกรมสอบสวนคดีพิเศษที่ได้ดำเนินการจับกุมปราบปรามกรณีนิติบุคคลสัญชาติไทยชายสัญชาติอังกฤษ และคนไทย ได้กระทำความผิดตามพระราชบัญญัติลิขสิทธิ์และพระราชบัญญัติคอมพิวเตอร์ จนนำไปสู่คำพิพากษาศาลทรัพย์สินทางปัญญาและการค้าระหว่างประเทศกลางในคดีหมายเลขแดงที่ 1235/2562 ซึ่งได้มีคำพิพากษาให้ลงโทษจำคุกจำเลยคนละ 1 ปี 6 เดือน โทษจำคุกรอลงอาญา 2 ปี ปรับคนละ 1 ล้านบาทเศษ ทั้งนี้ จำเลยได้ให้การรับสารภาพและยินยอมจ่ายค่าเสียหายเป็นจำนวนกว่า 15 ล้านบาท และยังมีเงินของกลางอีกกว่า 7 ล้านบาทที่ถูกริบในการกระทำละเมิดต่อลิขสิทธิ์ของพรีเมียร์ลีกในประเทศไทย ซึ่งถือเป็นหนึ่งในยอดเงินสูงสุดที่มีการชดใช้ค่าเสียหายคดีละเมิดลิขสิทธิ์ในประเทศไทย

คณะทูตอิตาลีประจำประเทศไทย เข้าเยี่ยมคารวะผู้บริหาร DSI เพื่อหารือข้อราชการ

เมื่อวันศุกร์ที่ 29 พฤศจิกายน 2562 เวลา 11.00 น. กรมสอบสวนคดีพิเศษได้รับเกียรติจาก นายโลเรนโซ กาลันตี (Mr. Lorenzo Galanti) เอกอัครราชทูตอิตาลีประจำประเทศไทย และ นายวิตตอริโอ ริซซี่ (Prefect Vittorio Rizzi) รองผู้บัญชาการตำรวจอิตาลี ซึ่งเข้าเยี่ยมคารวะผู้บริหารกรมสอบสวนคดีพิเศษ โดยนายอันเดรอา วิตาโลเน (Mr. Andrea Vitalone) ผู้ช่วยทูตฝ่ายตำรวจประจำสถานเอกอัครราชทูตอิตาลีประจำประเทศไทย เป็นผู้ประสานงาน ณ ห้องประชุม 1 ชั้น 1 อาคารกรมสอบสวนคดีพิเศษ

ในโอกาสนี้ พันตำรวจโท ปกรณ์ สุชีวกุล รองอธิบดีกรมสอบสวนคดีพิเศษ ได้เป็นผู้แทนอธิบดีกรมสอบสวนคดีพิเศษให้การต้อนรับและหารือข้อราชการ ร่วมกับ พันตำรวจเอก อัครพล บุณโยปัษฎ์มภ์ ผู้อำนวยการกองกิจการต่างประเทศและคดีอาชญากรรมระหว่างประเทศ โดยรองผู้บัญชาการตำรวจอิตาลีขอบคุณกรมสอบสวนคดีพิเศษ สำหรับความร่วมมือและการสนับสนุนอันดีมาโดยตลอด ที่ผ่านมากรมสอบสวนคดีพิเศษได้ทำงานร่วมกับตำรวจอิตาลีอย่างใกล้ชิด เช่น กรณีการปราบปรามสินค้าละเมิดสิขสิทธิ์ซึ่งกระทบต่อการดำเนินธุรกิจของบริษัทอิตาลี และการสืบสวนสอบสวนกรณีการนำเข้ารถยนต์ราคาสูงโดยหลบเลี่ยงภาษี รวมทั้งยังได้มีการหารือถึงความร่วมมือในอนาคตในการปราบปรามองค์การอาชญากรรมข้ามชาติที่เกี่ยวข้องกับบุคคลสัญชาติอิตาลีอีกด้วย ทั้งนี้ความร่วมมือที่ใกล้ชิดระหว่างทั้งสองหน่วยงานจะได้นำไปสู่การจัดทำบันทึกความเข้าใจ (MOU) ระหว่างกรมสอบสวนคดีพิเศษและตำรวจอิตาลี ซึ่งอยู่ระหว่างดำเนินการ เพื่อพัฒนาความร่วมมือในการต่อต้านอาชญากรรมข้ามชาติต่อไป

DSI ให้การต้อนรับ ผู้อำนวยการฝ่ายปฏิบัติการสืบสวนระหว่างประเทศ สำนักงานตำรวจญี่ปุ่น เข้าพบเพื่อหารือข้อราชการ

เมื่อวันอังคารที่ 17 ธันวาคม 2562 เวลา 14.30 น. พันตำรวจเอก ไพสิฐ วงศ์เมือง อธิบดีกรมสอบสวนคดีพิเศษ มอบหมายให้ พันตำรวจเอก อัครพล บุณโยปัษฎ์มภ์ ผู้อำนวยการกองกิจการต่างประเทศและคดีอาชญากรรมระหว่างประเทศ เป็นผู้แทนให้การต้อนรับ นายยูซูเกะ คาวาฮาระ (Mr. Yusuke Kawahara) ผู้อำนวยการฝ่ายปฏิบัติการสืบสวนระหว่างประเทศ (Director of International Investigative Operations Division) สำนักงานตำรวจแห่งชาติญี่ปุ่น (National Police Agency, Japan) โดยมีนายทวีวัฒน์ สุรสิทธิ์ รักษาการในตำแหน่งผู้เชี่ยวชาญเฉพาะด้านคดีการค้ามนุษย์ และคดียาเสพติด พร้อมด้วยเจ้าหน้าที่กองกิจการต่างประเทศและคดีอาชญากรรมระหว่างประเทศ และเจ้าหน้าที่กองคดีความมั่นคง เข้าร่วมด้วย ณ ห้องประชุม 1 ชั้น 1 อาคารกรมสอบสวนคดีพิเศษ

ในการนี้ ทั้งสองฝ่ายได้หารือถึงความร่วมมือในการสืบสวนสอบสวนการกระทำความผิดที่มีลักษณะข้ามชาติ อาทิ การค้ายาเสพติด การค้ามนุษย์ และแรงงานผิดกฎหมาย นอกจากนี้ กรมสอบสวนคดีพิเศษยังได้นำเสนอความคืบหน้าในการสืบสวนสอบสวน กรณีนักท่องเที่ยวชาวญี่ปุ่น (นางสาวโทโมโกะ คาวาชิตะ) ถูกฆาตกรรมที่จังหวัดสุโขทัย เมื่อปี พ.ศ. 2550 ซึ่งฝ่ายญี่ปุ่นให้ความสนใจ และจะเดินทางไปยังสถานที่เกิดเหตุที่จังหวัดสุโขทัย ในวันที่ 18 ธันวาคม 2562 โดยเจ้าหน้าที่กองกิจการต่างประเทศและคดีอาชญากรรมระหว่างประเทศ และเจ้าหน้าที่กองคดีความมั่นคง ร่วมเดินทางไปกับคณะนายตำรวจญี่ปุ่นด้วย

DSI จับแว่นตาแบรนด์เนมปลอม และทลายสถานที่เก็บแว่นตาปลอมหลายยี่ห้อ ความเสียหายรวมกว่า 50 ล้านบาท

เมื่อวันพฤหัสบดีที่ 19 ธันวาคม 2562 เวลา 10.30 น. พันตำรวจเอก ไพสิฐ วงศ์เมือง อธิบดีกรมสอบสวนคดีพิเศษ พร้อมด้วยพันตำรวจโท นิรุติ พัฒนรัฐ รองผู้อำนวยการกองคดีทรัพย์สินทางปัญญา และตัวแทนผู้เสียหายจาก บริษัท สัตยะพล แอนด์ พาร์ทเนอร์ส จำกัด ได้ร่วมกันแถลงข่าวการบุกจับแหล่งจำหน่ายสินค้าประเภทแว่นตา หมวก เข็มขัดปลอมแบรนด์เนมยี่ห้อดังหลายยี่ห้อบริเวณจังหวัดสระบุรี โดยกองคดีทรัพย์สินทางปัญญา กรมสอบสวนคดีพิเศษ ได้สืบสวนทราบว่ามีขบวนการนำเข้ามาในราชอาณาจักร และจำหน่ายสินค้าประเภทแว่นตา หมวก และสินค้าอื่น ๆ ที่ละเมิดเครื่องหมายการค้าทั้งปลอมและเลียนเครื่องหมายการค้าของบุคคลอื่นที่จดทะเบียนไว้แล้วในราชอาณาจักร และสินค้าที่ไม่มีเอกสารการเสียภาษีการนำเข้าของสินค้า โดยจะมีการนำสินค้าดังกล่าวมาจากต่างประเทศโดยเข้ามาทางเรือขนส่งสินค้า จากนั้นก็จะนำสินค้ามาเก็บซุกซ่อน พักไว้ที่อาคารพาณิชย์ จำนวน 2 จุด ในพื้นที่จังหวัดสระบุรี จึงได้ขออนุมัติหมายค้นศาลทรัพย์สินทางปัญญาและการค้าระหว่างประเทศกลางเข้าตรวจค้นอาคารพาณิชย์ ภายในจังหวัดสระบุรี จำนวน 2 จุด คือ 1) อาคารพาณิชย์ 5 คูหา 4 ชั้น ถนนเทศบาล 1 อำเภอเมืองสระบุรี จังหวัดสระบุรี 2) อาคารพาณิชย์ 5 คูหา 4 ชั้น ถนนเทศบาล 3 อำเภอเมืองสระบุรี จังหวัดสระบุรี ทั้งนี้ ได้มีตัวแทนจากผู้เสียหายเข้าร่วมปฏิบัติการตรวจค้นเพื่อชี้ยืนยันเครื่องหมายสินค้าด้วย

ผลการตรวจค้นทั้ง 2 จุด พบของกลางเป็นสินค้าประเภทแว่นสายตา แว่นแฟชั่น หมวก หัวเข็มขัด ที่ละเมิดเครื่องหมายการค้า จำนวนประมาณ 18,000 ชิ้น และแว่นตาที่ไม่มีเอกสารการเสียภาษีนำเข้า จำนวน 140,000 ชิ้น รวมสินค้าทั้งหมด 158,000 ชิ้น มีมูลค่าของกลางประมาณ 50 ล้านบาท และการกระทำความผิดในคดีนี้ เป็นความผิดที่เกี่ยวข้องกับกฎหมายหลายฉบับ ได้แก่ ความผิดตามพระราชบัญญัติเครื่องหมายการค้า พ.ศ. 2534 และความผิดตามพระราชบัญญัติศุลกากร พ.ศ. 2560

DSI รับสำนวนคดี Nice Review : บูรณาการ สำนักงานคณะกรรมการป้องกันและปราบปรามการฟอกเงิน และ สำนักงานตำรวจแห่งชาติ ปราบปรามเข้ม คุ้มครองผู้เสียหาย

เมื่อวันจันทร์ที่ 23 ธันวาคม 2562 เวลา 11.00 น. พันตำรวจเอก ไพสิฐ วงศ์เมือง อธิบดีกรมสอบสวนคดีพิเศษ พลตำรวจตรี ปรีชา เจริญสหายานนท์ รักษาราชการแทน เลขาธิการคณะกรรมการป้องกันและปราบปรามการฟอกเงิน (ปปง.) และพลตำรวจโท ดำรงศักดิ์ กิตติประภัสร์ ผู้ช่วยผู้บัญชาการตำรวจแห่งชาติ ร่วมแถลงข่าวต่อสื่อมวลชน กรณีกรมสอบสวนคดีพิเศษรับมอบสำนวนคดีแชร์ลูกโซ่ บริษัท เอนเนอร์จี ดีดักชั่น จำกัด หรือแชร์ Nice Review จากสำนักงานตำรวจแห่งชาติ

กรณีดังกล่าว สืบเนื่องจากบริษัท เอนเนอร์จี ดีดักชั่น จำกัด หรือแชร์ Nice Review ซึ่งมีพฤติการณ์ชักชวนประชาชนทั่วไปที่ใช้ระบบสังคมออนไลน์ (Facebook) ให้กดถูกใจ กดแบ่งปัน และแสดงความคิดเห็นเชิงบวกแก่งานโฆษณาบนระบบเฟซบุ๊กที่บริษัทเตรียมไว้ในแต่ละวันอย่างต่อเนื่อง โดยต้องเสียค่าใช้จ่ายในการสมัครสมาชิกด้วยอัตราที่สูง และจะมีรหัสให้

และมีการกำหนดค่าตอบแทนเป็นลำดับชั้น เป็นเงินสดในช่วงแรกและเปลี่ยนมาจ่ายค่าตอบแทนให้เป็นเงินสกุล NRV ที่มีมูลค่าลดลงจนเหลือมูลค่า 0 บาท ต่อมา มีประชาชนผู้เสียหายได้เข้าแจ้งความร้องทุกข์ต่อพนักงานสอบสวนสถานีตำรวจนครบาลโคกคราม และสถานีตำรวจท้องที่อื่น ๆ ทั่วประเทศ และนำมาสู่การมอบสำนวนการสอบสวนกรณีดังกล่าว ให้กับ พันตำรวจเอก ไพสิฐ วงศ์เมือง อธิบดีกรมสอบสวนคดีพิเศษ เพื่อดำเนินการตามกฎหมาย และหารือแนวทางการบูรณาการเพื่อสนับสนุนการสืบสวนสอบสวนคดีดังกล่าว โดยจนถึงปัจจุบันพบว่ามีผู้เสียหายจำนวน 2,060 ราย มูลค่าความเสียหายทั้งหมด 368,677,861.86 บาท

DSI นำสำนวนการสอบสวนคดีการหายตัวไปของนายพอละจี หรือบิลลี่ รักจงเจริญ ส่งพนักงานอัยการดำเนินการตามกฎหมาย

ตามที่กรมสอบสวนคดีพิเศษรับคดีการหายตัวไปของนายพอละจี หรือ บิลลี่ รักจงเจริญ แกนนำประชาชนชาวกะเหรี่ยงบ้านโป่งลึก-บางกลอย เป็นคดีพิเศษ เพื่อดำเนินการสืบสวนและสอบสวนตาม พระราชบัญญัติการสอบสวนคดีพิเศษ พ.ศ. 2547 เมื่อวันที่ 28 มิถุนายน 2561 โดยเป็นคดีพิเศษที่ 13/2562 ทางคดีมีการสืบสวนสอบสวนรวบรวมพยานหลักฐาน จนกระทั่งพบชิ้นส่วนกระดูกกะโหลกศีรษะมนุษย์ และ ถังน้ำมันขนาด 200 ลิตร ที่ถูกผ่านความร้อน บริเวณใต้น้ำกลางสะพานแขวนในเขตที่ทำการอุทยานแห่งชาติ แก่งกระจาน โดยผลการตรวจพิสูจน์ทางนิติวิทยาศาสตร์ประกอบคำให้การบุคคลที่เกี่ยวข้อง รับฟังได้ว่ากระดูกที่พบเป็นของนายพอละจี หรือ บิลลี่ รักจงเจริญ และถึงแก่ความตายแล้ว ต่อมาศาลอาญาคดีทุจริตและประพฤติมิชอบกลาง ออกหมายจับนายชัยวัฒน์ ลิ้มลิขิตอักษร อดีตหัวหน้าอุทยานแห่งชาติแก่งกระจานในช่วงเวลาเกิดเหตุ พร้อมเจ้าหน้าที่ของอุทยานแห่งชาติ รวม 4 คน ในความผิดฐานร่วมกันฆ่าผู้อื่นโดยไตร่ตรองไว้ก่อน และเพื่อจะเอาหรือเอาไว้ซึ่งผลประโยชน์อันเกิดแต่การที่ตนได้กระทำความผิดอื่น เพื่อปกปิดความผิดอื่นของตนหรือเพื่อหลีกเลี่ยงให้พ้นอาญาในความผิดอื่นที่ตนได้กระทำไว้ และความผิดอื่นๆ ที่เกี่ยวข้อง รวมถึงความผิดเกี่ยวกับการเป็นเจ้าพนักงานปฏิบัติ หรือละเว้นการปฏิบัติหน้าที่โดยมิชอบ โดยเมื่อวันที่ 12 พฤศจิกายน 2562 นายชัยวัฒน์ฯ กับพวกได้เข้าพบพนักงานสอบสวนคดีพิเศษตามหมายจับศาล ภายหลังการแจ้งข้อกล่าวหา และสอบสวนปากคำแล้ว พนักงานสอบสวนคดีพิเศษได้นำตัวบุคคลทั้งสี่ไปขออำนาจศาลออกหมายขังไว้ ระหว่างการสอบสวน และได้รับการปล่อยตัวชั่วคราวโดยศาล

คณะพนักงานสอบสวนคดีพิเศษได้เปิดโอกาสให้ผู้ถูกกล่าวหาทั้ง 4 คน แสดงข้อเท็จจริง และนำพยานหลักฐานที่พิสูจน์ว่าตนบริสุทธิ์มามอบ เพื่อให้พนักงานสอบสวนคดีพิเศษรวบรวมไว้ในสำนวนการสอบสวนตามขั้นตอนของกฎหมาย ภายในวันที่ 28 พฤศจิกายน 2562 แต่ผู้ถูกกล่าวหาทั้ง 4 คน ไม่ได้ให้ข้อเท็จจริงหรือหลักฐานใดเพื่อแก้ข้อกล่าวหาในเรื่องนี้ต่อคณะพนักงานสอบสวนคดีพิเศษแต่อย่างใด คณะพนักงานสอบสวนคดีพิเศษจึงรวบรวมข้อเท็จจริงและพยานหลักฐานเพิ่มเติมในส่วนที่เกี่ยวข้องกับพยานด้านนิติวิทยาศาสตร์ และพยานอื่น ๆ จนเสร็จสิ้นและเห็นว่าการสอบสวนเสร็จสิ้นแล้ว จึงสรุปสำนวนการสอบสวนพร้อมความเห็นเสนออธิบดีกรมสอบสวนคดีพิเศษเพื่อมีความเห็นทางคดีส่งพนักงานอัยการ สำนักงานคดีพิเศษสำนักงานอัยการสูงสุด เมื่อวันจันทร์ที่ 23 ธันวาคม 2562 เพื่อดำเนินการตามกฎหมายต่อไป ทั้งนี้ พนักงานสอบสวนคดีพิเศษได้แจ้งผลกระบวนการสอบสวน แนะนำให้ข้อมูล และความช่วยเหลือกับผู้เสียหาย ตามปฏิญญาว่าด้วยหลักความยุติธรรมขั้นพื้นฐานสำหรับผู้เสียหายหรือเหยื่ออาชญากรรมและการใช้อำนาจโดยมิชอบ (Declaration of Basic Principles of Justice for Victims of Crime and Abuse of Power) ก่อนส่งสำนวนการสอบสวนแล้ว

ภารกิจทั่วไป

DSI ยินดีกรมอุทยานแห่งชาติ สัตว์ป่า และพันธุ์พืช ครบรอบ 17 ปี

เมื่อวันพุธที่ 2 ตุลาคม 2562 พันตำรวจเอก ไพสิฐ วงศ์เมือง อธิบดีกรมสอบสวนคดีพิเศษ มอบหมายให้ นายภาสกร เจนประวิทย์ ผู้เชี่ยวชาญเฉพาะด้านคดีพิเศษ กรมสอบสวนคดีพิเศษ เป็นผู้แทนมอบเงินบริจาคให้แก่ “กองทุนสวัสดิการ กรมอุทยานแห่งชาติ สัตว์ป่า และพันธุ์พืช” เพื่อนำไปบริจาคให้กับองค์กรสาธารณกุศล เนื่องในวันคล้ายวันสถาปนากรมอุทยานแห่งชาติ สัตว์ป่า และพันธุ์พืช ครบรอบ 17 ปี โดยมีนางอัญชลี จันทร์อินทร์ ผู้อำนวยการแผนกการเงิน เป็นตัวแทนรับมอบ ณ กรมอุทยานแห่งชาติ สัตว์ป่า และพันธุ์พืช เขตจตุจักร กรุงเทพมหานคร

DSI ร่วมแสดงความยินดี กรมพินิจและคุ้มครองเด็กและเยาวชน ครบรอบ 17 ปี

เมื่อวันพฤหัสบดีที่ 3 ตุลาคม 2562 พันตำรวจเอก ไพสิฐ วงศ์เมือง อธิบดีกรมสอบสวนคดีพิเศษ มอบหมายให้ พันตำรวจตรี วรณัน ศรีล้ำ ผู้เชี่ยวชาญเฉพาะด้านคดีพิเศษ เป็นผู้แทนกรมสอบสวนคดีพิเศษ ร่วมแสดงความยินดีและมอบเงินสมทบทุนมูลนิธิเพื่อช่วยเหลือเด็กและเยาวชน เนื่องในโอกาสครบรอบ 17 ปี กรมพินิจและคุ้มครองเด็กและเยาวชน โดยมี นายอภิชาต จารุศิริ รองอธิบดีกรมพินิจและคุ้มครองเด็กและเยาวชน เป็นผู้รับมอบ ณ กรมพินิจและคุ้มครองเด็กและเยาวชน ศูนย์ราชการเฉลิมพระเกียรติ อาคารราชบุรีดิเรกฤทธิ์ (อาคารเอ ชั้น 5) ถนนแจ้งวัฒนะ แขวงทุ่งสองห้อง เขตหลักสี่ กรุงเทพมหานคร

DSI ร่วมแสดงความยินดี กรมคุ้มครองสิทธิและเสรีภาพ ครบรอบ 17 ปี

เมื่อวันพฤหัสบดีที่ 3 ตุลาคม 2562 พันตำรวจเอก ไพสิฐ วงศ์เมือง อธิบดีกรมสอบสวนคดีพิเศษ มอบหมายให้ นายพิพัฒน์ เพ็ญภาค ผู้อำนวยการกองพัฒนาและสนับสนุนคดีพิเศษ เป็นผู้แทนกรมสอบสวนคดีพิเศษ ร่วมแสดงความยินดี และมอบเงินสมทบทุนองค์กรการกุศล เนื่องในโอกาสครบรอบ 17 ปี กรมคุ้มครองสิทธิและเสรีภาพ โดยมี นายเกิดโชค เกษมวงศ์จิตร รองอธิบดีกรมคุ้มครองสิทธิและเสรีภาพ เป็นผู้รับมอบ ณ กรมคุ้มครองสิทธิและเสรีภาพ ศูนย์ราชการเฉลิมพระเกียรติ อาคารราชบุรีดิเรกฤทธิ์ (อาคาร A ชั้น 3) ถนนแจ้งวัฒนะ แขวงทุ่งสองห้อง เขตหลักสี่ กรุงเทพมหานคร

DSI มอบของบริจาคให้โครงการเหลือ-ขอ มูลนิธิบ้านนกขมิ้น

เมื่อวันพฤหัสบดีที่ 3 ตุลาคม 2562 พันตำรวจเอก ไพสิฐ วงศ์เมือง อธิบดีกรมสอบสวนคดีพิเศษ มอบหมายให้ พันตำรวจตรีหญิงพรรณทิพย์ เต็มเจริญ ผู้อำนวยการส่วนประชาสัมพันธ์ กรมสอบสวนคดีพิเศษ เป็นผู้แทนมอบสิ่งของเหลือใช้จากข้าราชการเจ้าหน้าที่กรมสอบสวนคดีพิเศษ และผู้มีจิตศรัทธา บริจาคให้แก่ "มูลนิธิบ้านนกขมิ้น" ตามโครงการ DSI ช่วยเหลือผู้ยากไร้ ให้โอกาสชีวิตที่มีวัตถุประสงค์เพื่อให้ข้าราชการและเจ้าหน้าที่กรมสอบสวนคดีพิเศษร่วมเป็นส่วนหนึ่งในการช่วยเหลือ ส่งเสริมโอกาสทางสังคมแก่ผู้ด้อยโอกาส รู้จักแบ่งปัน เอื้อเฟื้อ เผื่อแผ่ และมีส่วนร่วมรับผิดชอบต่อสังคม โดยมูลนิธิบ้านนกขมิ้นจะนำสิ่งของเหล่านี้มาเปลี่ยนเป็นทุนการศึกษาให้เด็ก ๆ ในมูลนิธิบ้านนกขมิ้นและเด็ก ๆ ทั่วประเทศ โดยมีคุณโชคชัย หลีวิจิตร ผู้บริหารโครงการเหลือ-ขอ เป็นผู้รับมอบ ณ อาคารกรมสอบสวนคดีพิเศษ

DSI เข้าร่วมงานเลี้ยงรับรอง ณ สถานทูตแคนาดา ประจำประเทศไทย

เมื่อวันพฤหัสบดีที่ 10 ตุลาคม 2562 เวลา 18.00 น. พันตำรวจเอก อัครพล บุณโยปัษฎัมภ์ ผู้อำนวยการกองกิจการต่างประเทศและคดีอาชญากรรมระหว่างประเทศ เข้าร่วมงานเลี้ยงรับรอง เพื่อแสดงถึงความร่วมมืออันดี ระหว่างสถานเอกอัครราชทูตแคนาดาและกรมสอบสวนคดีพิเศษ ณ ทำเนียบเอกอัครราชทูตแคนาดา ถนนนางลิ้นจี่ ทั้งนี้ กรมสอบสวนคดีพิเศษ มีความร่วมมืออย่างใกล้ชิดกับหน่วยงานบังคับใช้กฎหมายของแคนาดา ทั้งหน่วยงานกิจการพรมแดนแคนาดา (Canada Border Services Agency - CBSA) และตำรวจแคนาดา (Royal Canadian Mounted Police - RCMP) ทั้งในด้านการสืบสวนสอบสวนคดีอาชญากรรมข้ามชาติ การแลกเปลี่ยนการข่าว รวมทั้งการเสริมสร้างสมรรถนะบุคลากร โดยข้าราชการและเจ้าหน้าที่กรมสอบสวนคดีพิเศษ ได้เข้าร่วมการฝึกอบรมหลักสูตรต่าง ๆ ซึ่งจัดโดยหน่วยงานแคนาดาเป็นประจำอย่างต่อเนื่อง

DSI ร่วมแสดงความยินดีกรมราชทัณฑ์ ครบรอบ 104 ปี

เมื่อวันศุกร์ที่ 11 ตุลาคม 2562 พันตำรวจเอก ไพสิฐ วงศ์เมือง อธิบดีกรมสอบสวนคดีพิเศษ มอบหมายให้ พันตำรวจเอก อัครพล บุณโยปัษฎัมภ์ ผู้อำนวยการกองกิจการต่างประเทศและคดีอาชญากรรมระหว่างประเทศ กรมสอบสวนคดีพิเศษ เป็นผู้แทนเข้าร่วมแสดงความยินดี พร้อมมอบกระเช้าดอกไม้ เนื่องในวันคล้ายวันสถาปนากรมราชทัณฑ์ ครบรอบ 104 ปี โดยมี พันตำรวจเอก ดร.ณรัชต์ เศวตนันทน์ อธิบดีกรมราชทัณฑ์ เป็นผู้รับมอบและให้การต้อนรับ ณ อาคารกรมราชทัณฑ์ จังหวัดนนทบุรี

นักเรียนนายร้อยตำรวจเข้าศึกษาดูงานเทคโนโลยี การตรวจสอบ ฯ ของ DSI

เมื่อวันศุกร์ที่ 25 ตุลาคม 2562 พันตำรวจเอก ไพสิฐ วงศ์เมือง อธิบดีกรมสอบสวนคดีพิเศษ มอบหมายให้ พันตำรวจตรีนิติ สัมฤทธิ์เดชขจร รองผู้อำนวยการกองเทคโนโลยีและศูนย์ข้อมูลการตรวจสอบ ให้การต้อนรับคณะอาจารย์และนักเรียนนายร้อยตำรวจชั้นปีที่ 4 จำนวน 71 นาย เข้าศึกษาดูงานกองเทคโนโลยีและศูนย์ข้อมูลการตรวจสอบ เกี่ยวกับการวิเคราะห์กรณีศึกษาต่าง ๆ ในขั้นตอนวิธีปฏิบัติตรวจสอบเครือข่ายอาชญากรรมที่เกี่ยวข้อง เพื่อนำไปประยุกต์ใช้ในการปฏิบัติหน้าที่และติดต่อประสานการทำงานร่วมกันระหว่างหน่วยงาน ซึ่งจะสามารถอำนวยความยุติธรรม และให้บริการประชาชนได้อย่างมีประสิทธิภาพ และประสิทธิผลต่อไป ณ กรมสอบสวนคดีพิเศษ

DSI เปิดห้องออกกำลังกาย “Fitness Center”

เมื่อวันพุธที่ 6 พฤศจิกายน 2562 เวลา 13.30 น. พันตำรวจเอก ไพสิฐ วงศ์เมือง อธิบดีกรมสอบสวนคดีพิเศษ พร้อมด้วย พันตำรวจโท บุญส่ง จันทรีศรี ผู้อำนวยการสำนักงานสลากกินแบ่งรัฐบาล นายไตรยฤทธิ์ เตมหิวงศ์ นายมลฑล แก้วเก่า พันตำรวจโท ปกรณ์ สุชีวกุล รองอธิบดีกรมสอบสวนคดีพิเศษ ผู้บริหาร ข้าราชการ และเจ้าหน้าที่กรมสอบสวนคดีพิเศษ ร่วมเปิดห้องออกกำลังกาย “Fitness Center” ซึ่งใช้เป็นสถานที่ออกกำลังกาย สร้างความสามัคคีให้กับข้าราชการและเจ้าหน้าที่กรมสอบสวนคดีพิเศษ และจากหน่วยงานภายในศูนย์ราชการเฉลิมพระเกียรติฯ ตลอดจนเปิดกว้างให้ประชาชนที่อาศัยอยู่ในละแวกใกล้เคียง ได้ใช้ประโยชน์จากห้องออกกำลังกาย และยังเป็นการขานรับนโยบายของรัฐบาล ในการรณรงค์ส่งเสริมให้ประชาชนออกกำลังกาย เพื่อสุขภาพที่ดีอย่างยั่งยืน ในการนี้สำนักงานสลากกินแบ่งรัฐบาลได้มอบเงินสนับสนุนในการซื้อเครื่องออกกำลังกาย ณ ห้องออกกำลังกาย Fitness Center อาคารกรมสอบสวนคดีพิเศษ โดยเปิดให้บริการวันจันทร์ถึงวันศุกร์ เวลา 06.30 - 08.30 น. และเวลา 16.30 - 20.30 น. (วันหยุดราชการ และวันหยุดนักขัตฤกษ์ ปิดให้บริการ)

มหาวิทยาลัยมหิดล เข้าศึกษาดูงานเทคโนโลยี ฯ ที่กรมสอบสวนคดีพิเศษ

เมื่อวันพฤหัสบดีที่ 14 พฤศจิกายน 2562 พันตำรวจเอก ไพสิฐ วงศ์เมือง อธิบดีกรมสอบสวนคดีพิเศษ มอบหมายให้ นางสุวิมล สายสุวรรณ ผู้อำนวยการกองเทคโนโลยีและศูนย์ข้อมูลการตรวจสอบ ให้การต้อนรับคณะอาจารย์จากมหาวิทยาลัยมหิดล เข้าศึกษาดูงานกองเทคโนโลยีและศูนย์ข้อมูลการตรวจสอบ เกี่ยวกับการวิเคราะห์กรณีศึกษาต่าง ๆ เพื่อนำไปประยุกต์ใช้ในการปฏิบัติหน้าที่และติดต่อประสานการทำงานร่วมกันระหว่างหน่วยงาน ซึ่งจะสามารถอำนวยความยุติธรรม การให้บริการกับนักศึกษา และประชาชนได้อย่างมีประสิทธิภาพและประสิทธิผลต่อไป ณ อาคารกรมสอบสวนคดีพิเศษ

DSI ร่วมแสดงความยินดี คณะกรรมการป้องกันและปราบปรามการทุจริตแห่งชาติ ครบรอบ 20 ปี

เมื่อวันจันทร์ที่ 18 พฤศจิกายน 2562 พันตำรวจเอก ไพสิฐ วงศ์เมือง อธิบดีกรมสอบสวนคดีพิเศษ มอบหมายให้ร้อยตำรวจเอก วิษณุ ฉิมตระกูล ผู้อำนวยการกองคดีความมั่นคง เป็นผู้แทนกรมสอบสวนคดีพิเศษ ร่วมแสดงความยินดีและร่วมบริจาคเงินเพื่อสาธารณกุศล ให้แก่ ศิริราชมูลนิธิ เพื่อสร้างอาคารนวมินทรบพิตร 84 พรรษา เนื่องในโอกาสครบรอบ 20 ปี สำนักงานคณะกรรมการป้องกันและปราบปรามการทุจริตแห่งชาติ (ป.ป.ช.) โดยมี นางสุวณา สุวรรณจูฑะ กรรมการ ป.ป.ช. เป็นผู้รับมอบ ณ สำนักงานคณะกรรมการป้องกันและปราบปรามการทุจริตแห่งชาติ ตำบลท่าทราย อำเภอเมืองนนทบุรี จังหวัดนนทบุรี

DSI ร่วมเป็นเกียรติแสดงความยินดี เนื่องในโอกาสครบรอบ 43 ปี วันก่อตั้งสำนักงานคณะกรรมการป้องกันและปราบปรามยาเสพติด

เมื่อวันจันทร์ที่ 18 พฤศจิกายน 2562 พันตำรวจเอก ไพสิฐ วงศ์เมือง อธิบดีกรมสอบสวนคดีพิเศษ มอบหมายให้ร้อยตำรวจเอก ธรรศ เลาห์ทวี พนักงานสอบสวนคดีพิเศษชำนาญการพิเศษ ปฏิบัติหน้าที่ รองผู้อำนวยการกองคดีธุรกิจการเงินนอกระบบ ร่วมเป็นเกียรติแสดงความยินดี และร่วมบริจาคเงินสมทบทุนมูลนิธิโรงพยาบาลตำรวจในพระบรมราชินูปถัมภ์ เพื่อกลุ่มงานจิตเวชและยาเสพติด โดยมี นายวีรวัฒน์ เต็งอำนวย รองเลขาธิการคณะกรรมการป้องกันและปราบปรามยาเสพติด เป็นผู้รับมอบ เนื่องในโอกาสครบรอบ 43 ปี วันก่อตั้งสำนักงานคณะกรรมการป้องกันและปราบปรามยาเสพติด ณ สำนักงานคณะกรรมการป้องกันและปราบปรามยาเสพติด แขวงสามแสนใน เขตพญาไท กรุงเทพมหานคร

DSI แสดงความยินดี 45 ปี กรมบังคับคดี

เมื่อวันศุกร์ที่ 22 พฤศจิกายน 2562 พันตำรวจเอก ไพสิฐ วงศ์เมือง อธิบดีกรมสอบสวนคดีพิเศษ มอบหมายให้นายนิคม สุวรรณรุ่งเรือง ผู้อำนวยการกองนโยบายและยุทธศาสตร์ กรมสอบสวนคดีพิเศษ เป็นผู้แทน เข้าร่วมแสดงความยินดีพร้อมบริจาคเงินสมทบทุน มูลนิธิผู้ป่วยยากไร้ โรงพยาบาลศิริราช ให้แก่ “ศิริราชมูลนิธิ” เนื่องในวันคล้ายวันสถาปนากรมบังคับคดี ครบรอบ 45 ปี โดยมี นางอรัญญา ทองน้ำตะโก อธิบดีกรมบังคับคดี เป็นผู้รับมอบและให้การต้อนรับ ณ อาคารกรมบังคับคดี ถนนบางขุนนนท์ กรุงเทพมหานคร

เจ้าหน้าที่สำนักงานป้องกันและปราบปรามการฟอกเงิน (ปปง.) ศึกษาดูงานระบบการบริหารจัดการคดีสำคัญ

เมื่อวันพุธที่ 27 พฤศจิกายน 2562 พันตำรวจเอก ไพสิฐ วงศ์เมือง อธิบดีกรมสอบสวนคดีพิเศษ มอบหมายให้ นายไตรยฤทธิ์ เตมหิวงศ์ รองอธิบดีกรมสอบสวนคดีพิเศษ และกองคดีธุรกิจการเงินนอกระบบในฐานะคณะพนักงานสอบสวนคดีพิเศษที่ 150/2560 (กรณีแชร์แม่มณี) และคดีพิเศษที่ 153/2562 (กรณีประชาชนถูกหลอกให้ลงทุนซื้อขายแลกเปลี่ยนเงินตราต่างประเทศ (FOREX-3D) และเจ้าหน้าที่ศูนย์สารสนเทศ กองเทคโนโลยีและศูนย์ข้อมูลการตรวจสอบ ให้การต้อนรับและบรรยายสรุปกระบวนการบริหารจัดการทางคดีดังกล่าวที่ใช้เทคโนโลยีเข้ามาสนับสนุนการสืบสวนสอบสวน โดยเฉพาะต่อกรณีที่พยาน/ผู้เสียหายที่มีจำนวนมาก ณ กองคดีธุรกิจการเงินนอกระบบ กรมสอบสวนคดีพิเศษ โดยทางสำนักงานป้องกันและปรามปรามการฟอกเงิน (ปปง.) ได้ประสานขอและส่งเจ้าหน้าที่กองคดีและเจ้าหน้าที่ผู้รับผิดชอบในส่วนเทคโนโลยีฯ ของหน่วยงานมาศึกษาเพื่อขอนำรูปแบบการดำเนินการดังกล่าวไปใช้กับ สำนักงาน ปปง. ต่อไป

DSI จัดประชุมเตรียมความพร้อมในการสมัครเข้ารับรางวัล จากสำนักงานคณะกรรมการพัฒนาระบบราชการ (สำนักงาน ก.พ.ร.)

เมื่อวันศุกร์ที่ 13 ธันวาคม 2562 พันตำรวจเอก ไพสิฐ วงศ์เมือง อธิบดีกรมสอบสวนคดีพิเศษ เป็นประธานในพิธีเปิดการประชุมสัมมนาเพื่อเตรียมความพร้อมในการสมัครเข้ารับรางวัลจากสำนักงาน ก.พ.ร. โดยมี นายนีรนาท นักดนตรี ที่ปรึกษาโครงการของสำนักงาน ก.พ.ร. เป็นวิทยากรให้ความรู้ในหลักเกณฑ์การสมัครขอรับรางวัลเลิศรัฐ ประจำปี พ.ศ. 2563 ณ โรงแรมเซ็นทรา บาย เซ็นทารา ศูนย์ราชการและคอนเวนชันเซ็นเตอร์ แจ้งวัฒนะ กรุงเทพมหานคร

DSI แสดงความยินดี วันสถาปนากองบัญชาการตำรวจนครบาล ปีที่ 97

เมื่อวันอังคารที่ 24 ธันวาคม 2562 พันตำรวจเอก ไพสิฐ วงศ์เมือง อธิบดีกรมสอบสวนคดีพิเศษ มอบหมายให้ พันตำรวจโทปกรณ์ สุชีวกุล รองอธิบดีกรมสอบสวนคดีพิเศษ และพันตำรวจตรี ณฐพล ดิษยธรรม ผู้เชี่ยวชาญเฉพาะด้านคดีพิเศษ เป็นผู้แทนเข้าร่วมแสดงความยินดี เนื่องในโอกาสวันคล้ายวันสถาปนากองบัญชาการตำรวจนครบาล ครบรอบปีที่ 97 โดยมี พลตำรวจโทภัคพงศ์ พงษ์เภตรา ผู้บัญชาการตำรวจนครบาล เป็นผู้รับมอบ และให้การต้อนรับ ณ กองบัญชาการตำรวจนครบาล กรุงเทพมหานคร

ดีเอสไอ ร่วมใจ เชิดชู
5 ธันวาคม
วันสำคัญของชาติ

ส่วนประชาสัมพันธ์[1]

สำนักนายกรัฐมนตรี ได้ประกาศ เรื่อง การกำหนดวันสำคัญของชาติไทย ตามที่พระบาทสมเด็จพระปรเมนทรรามาธิบดีศรีสินทรมหาวชิราลงกรณ พระวชิรเกล้าเจ้าอยู่หัว ทรงพระกรุณาโปรดเกล้าโปรดกระหม่อมกำหนดให้วันที่ 5 ธันวาคม ของทุกปี เป็น "วันสำคัญของชาติ" ซึ่งประกอบด้วย

1. วันคล้ายวันเฉลิมพระชนมพรรษาของพระบาทสมเด็จพระบรมชนกาธิเบศร มหาภูมิพลอดุลยเดชมหาราช บรมนาถบพิตร
2. วันชาติ
3. วันพ่อแห่งชาติ

นอกจากวันที่ 5 ธันวาคม จะเป็นวันสำคัญของชาติดังที่กล่าวมาข้างต้นแล้ว ทั่วโลกยังยกย่องให้ความสำคัญโดยองค์การสหประชาชาติได้มีมติให้เป็น "วันดินโลก" สืบเนื่องจากพระบาทสมเด็จพระบรมชนกาธิเบศร มหาภูมิพลอดุลยเดชมหาราช บรมนาถบพิตร ได้ทรงปฏิบัติพระราชกรณียกิจเกี่ยวกับการพัฒนาทรัพยากรดินมาอย่างต่อเนื่อง และยาวนานปรากฏผลสำเร็จเป็นที่ประจักษ์อย่างกว้างขวางทั้งในประเทศและเป็นที่ยอมรับไปทั่วโลก และเพื่อน้อมรำลึกในพระมหากรุณาธิคุณ พระบาทสมเด็จพระบรมชนกาธิเบศร มหาภูมิพลอดุลยเดชมหาราช บรมนาถบพิตร "นักวิทยาศาสตร์ดินเพื่อมนุษยธรรม" (Humanitarian Soil Scientist Award) พระองค์แรกและพระองค์เดียวในโลก อีกทั้ง พระองค์ทรงเป็นกษัตริย์นักพัฒนาที่ทรงครองราชย์ยาวนานที่สุดในโลก

ทั้งนี้ เพื่อเป็นการรำลึกถึงพระมหากรุณาธิคุณของพระบาทสมเด็จพระบรมชนกาธิเบศร มหาภูมิพลอดุลยเดชมหาราช บรมนาถบพิตร ที่พระองค์ทรงมีพระเมตตาต่อพสกนิกรชาวไทยทุกหมู่เหล่าพระองค์ทรงงานอย่างหนักตลอดพระชนม์ชีพของพระองค์ เพื่อพัฒนาประเทศไทยให้เจริญรุ่งเรือง พระราชกรณียกิจทุกด้านเพื่อช่วยเหลือประชาชนผู้ยากไร้ และเพื่อยกระดับให้แผ่นดินไทยของเรานี้น่าอยู่ยิ่งขึ้น

"เราจะครองแผ่นดินโดยธรรม เพื่อประโยชน์สุขแห่งมหาชนชาวสยาม"

พระปฐมบรมราชโองการ ในพระราชพิธีบรมราชาภิเษก วันที่ 5 พฤษภาคม พุทธศักราช 2493 เป็นเหมือนดั่งคำมั่นสัญญา ที่พระองค์มีต่อมวลสกนิกรชาวไทย สะท้อนถึงพระราชปณิธาน นับตั้งแต่เถลิงถวัลยราชสมบัติ ตลอดระยะเวลากว่า 70 ปีที่พระองค์ทรงครองราชย์ ทรงนำประเทศชาติผ่านพ้นวิกฤตการณ์ปัญหาต่าง ๆ ด้วยพระอัจฉริยภาพและพระปรีชาสามารถ ทรงปฏิบัติพระราชกรณียกิจ อันทรงคุณประโยชน์อย่างอเนกอนันต์ให้กับพสกนิกรชาวไทยโดยไม่หยุดแม้สักวินาทีเดียว ดังเห็นได้จาก โครงการตามแนวพระราชดำริต่าง ๆ กว่า 4,741 โครงการ ที่ครอบคลุมตั้งแต่ผืนฟ้า แผ่นดิน จวบจนถึงท้องทะเล

กรมสอบสวนคดีพิเศษ ได้สำนึกในพระมหากรุณาธิคุณ และน้อมนำแนวทางพระราชดำริต่าง ๆ ประยุกต์ปฏิบัติใช้ ตลอดจนปลูกฝังและสร้างความตระหนักรู้ถึงความสำคัญของสถาบันพระมหากษัตริย์ การศึกษาพระราชกรณียกิจและแนวทางพระราชดำริต่าง ๆ โดยการจัดกิจกรรมเฉลิมพระเกียรติและกิจกรรมตามแนวทางพระราชดำริของพระบาทสมเด็จพระบรมชนกาธิเบศร มหาภูมิพลอดุลยเดชมหาราช บรมนาถบพิตร ซึ่งพระองค์ทรงปฏิบัติพระราชกรณียกิจเกี่ยวกับการอนุรักษ์และพัฒนาทรัพยากรธรรมชาติและสิ่งแวดล้อมมาอย่างต่อเนื่อง

[1] สำนักงานเลขานุการกรม กรมสอบสวนคดีพิเศษ กระทรวงยุติธรรม

โครงการพระราชดำริของพระองค์ส่วนใหญ่ คือ โครงการแสวงหาแหล่งน้ำ พัฒนาแหล่งน้ำ รักษาต้นน้ำลำธาร ป้องกันน้ำท่วม และโครงการพัฒนาดิน ไม่ว่าจะเป็นโครงการแกล้งดินหรือโครงการห่มดิน ซึ่งต่างเกี่ยวข้องกับการปลูกต้นไม้โดยตรง โดยการปลูกต้นไม้จะช่วยป้องกันการเกิดอุทกภัยในพื้นที่ เพราะต้นไม้จะช่วยให้เกิดกระบวนการซับน้ำลงดิน ต้นไม้เป็นกลไกสำคัญที่เป็นตัวกั้นการไหลของน้ำให้ช้าลง ช่วยกักเก็บน้ำให้คงอยู่ได้ นอกจากนี้ ต้นไม้ยังช่วยดูดซับหรือขจัดมลพิษทางอากาศอีกด้วย อีกทั้งเป็นการส่งเสริมให้ข้าราชการ และเจ้าหน้าที่กรมสอบสวนคดีพิเศษ ได้ดำเนินรอยตามเบื้องพระยุคลบาทของพระบาทสมเด็จพระบรมชนกาธิเบศร มหาภูมิพลอดุลยเดชมหาราช บรมนาถบพิตร ผ่านโครงการ “ดีเอสไอ ร่วมใจ เชิดชู 5 ธันวาคม วันสำคัญของชาติ” เพื่อให้ข้าราชการ และเจ้าหน้าที่กรมสอบสวนคดีพิเศษ ร่วมแสดงออกซึ่งความจงรักภักดี และน้อมรำลึกถึงพระมหากรุณาธิคุณของพระบาทสมเด็จพระบรมชนกาธิเบศร มหาภูมิพลอดุลยเดชมหาราช บรมนาถบพิตร ที่พระองค์ทรงมีต่อพสกนิกรชาวไทย และประเทศชาติอย่างหาที่สุดมิได้ ผ่านพิธีถวายพานพุ่มราชสักการะ และถวายราชสดุดี น้อมรำลึกในพระมหากรุณาธิคุณพระบาทสมเด็จพระบรมชนกาธิเบศร มหาภูมิพลอดุลยเดชมหาราช บรมนาถบพิตร เนื่องในโอกาสวันคล้ายวันเฉลิมพระชนมพรรษาของพระบาทสมเด็จพระบรมชนกาธิเบศร มหาภูมิพลอดุลยเดชมหาราช บรมนาถบพิตร และวันสำคัญของชาติ 5 ธันวาคม 2562 ซึ่งจัดขึ้นเมื่อวันพุธที่ 4 ธันวาคม 2562 ณ บริเวณโถงกลาง ชั้น G อาคารกรมสอบสวนคดีพิเศษ โดยมีผู้เข้าร่วมกิจกรรมจำนวนทั้งสิ้น 674 คน

นอกจากนี้เพื่อให้ข้าราชการ และเจ้าหน้าที่กรมสอบสวนคดีพิเศษ มีส่วนร่วมในการอนุรักษ์ธรรมชาติและสิ่งแวดล้อม และช่วยเหลือสังคม เกิดจิตสำนึกในการอนุรักษ์ต้นไม้และทรัพยากรดินอย่างยั่งยืน ตามรอยเท้าพ่อของแผ่นดิน ผ่านกิจกรรมจิตอาสาพัฒนา กรมสอบสวนคดีพิเศษยังได้กิจกรรม“DSI จิตอาสาปลูกต้นไม้ เพิ่มพื้นที่ซับน้ำ ฟอกปอดคนเมือง” เมื่อวันพุธที่ 11 ธันวาคม 2562 ณ สถาบันการสอบสวนคดีพิเศษ ซึ่งมีเนื้อที่กว่า 50 ไร่ ตั้งอยู่ที่แขวงลำผักชี เขตหนองจอก กรุงเทพมหานคร โดยบริเวณดังกล่าวเป็นที่ราบลุ่มต่ำ มีลักษณะเป็นพื้นที่รับน้ำ และมีโรงงานอุตสาหกรรมตั้งอยู่เป็นจำนวนมาก ในขณะที่มีสวนสาธารณะเพียงแห่งเดียว

กิจกรรมดังกล่าวจะเป็นส่วนหนึ่งในการร่วมพัฒนาชุมชนให้มีคุณภาพชีวิตที่ดีขึ้น ช่วยลดอัตราการเจ็บป่วยด้วยโรคระบบทางเดินหายใจของคนในชุมชน ตลอดจนเพื่อเพิ่มพื้นที่ซับน้ำให้กับชุมชน เพิ่มออกซิเจนในอากาศ และช่วยแก้ปัญหามลพิษ โดยได้บูรณาการความร่วมมือระหว่างกรมสอบสวนคดีพิเศษและหน่วยงานภายนอก ได้แก่ กรมโยธาธิการและผังเมือง สำนักงานเขตหนองจอก โรงเรียนเตรียมอุดมศึกษาสุวินทวงศ์ สถานีตำรวจนครบาลลำผักชี และบริษัท ไอเอสโอ เอ็นจิเนียริ่ง จำกัด ปลูกต้นไม้ เพื่อเพิ่มพื้นที่ซับน้ำ เพิ่มออกซิเจนในอากาศ และช่วยแก้ปัญหามลพิษ ตามแนวทางพระราชดำริ โดยมีผู้เข้าร่วมกิจกรรมจำนวนทั้งสิ้น 316 คน

17 ปี
กรมสอบสวนคดีพิเศษ

17 ปี กรมสอบสวนคดีพิเศษ

พันต้ารวจตรี วรณัน ศรีล้ำ[1]

สืบเนื่องจากสถานการณ์ของโลกมีการเปลี่ยนแปลงอย่างรวดเร็ว การพัฒนาด้านเทคโนโลยีส่งผลกระทบต่อระบบเศรษฐกิจ สังคม การเมือง วัฒนธรรม สิ่งแวดล้อม ตลอดจนการก่ออาชญากรรม ซึ่งพัฒนาจากการใช้ความรุนแรง เป็นอาชญากรรมที่ก่อให้เกิดความเสียหายทางเศรษฐกิจที่มีมูลค่ามหาศาล ส่งผลกระทบต่อประชาชนเป็นจำนวนมาก การใช้เทคโนโลยีคุณภาพสูงและช่องว่างของกฎหมายปิดบังความผิดของตน มีอิทธิพลและเครือข่ายองค์กร โยงใยทั้งภายในและภายนอกประเทศ ทำให้ยากต่อการสืบสวนสอบสวนดำเนินคดี จึงได้มีการจัดตั้งกรมสอบสวนคดีพิเศษขึ้น เมื่อวันที่ 3 ตุลาคม พ.ศ. 2545 ตามพระราชบัญญัติปรับปรุงกระทรวง ทบวง กรม พ.ศ. 2545 โดยเป็นหน่วยงานในสังกัดกระทรวงยุติธรรม และมีภารกิจเกี่ยวกับการป้องกัน ปราบปราม และควบคุมคดีพิเศษที่มีผลกระทบต่อระบบเศรษฐกิจ สังคม ความมั่นคง และความปลอดภัย และเน้นดำเนินคดีเพื่อปกป้องและรักษารายได้ของรัฐ รวมทั้งป้องกัน ปราบปราม ขบวนการทุจริต และอาชญากรรมข้ามชาติ โดยมีพระราชบัญญัติการสอบสวนคดีพิเศษ พ.ศ. 2547 เป็นเครื่องมือสำหรับการปฏิบัติงาน และมีบุคลากรที่มีความรู้ความชำนาญในด้านต่างๆ เพื่อพัฒนารูปแบบการทำงานให้มีประสิทธิภาพ

ตลอดระยะเวลา 17 ปี ที่ผ่านมา กรมสอบสวนคดีพิเศษเกิดการเปลี่ยนแปลงในหลายด้าน ทั้งด้านการบริหารราชการ การปฏิรูป และปรับปรุงกฎหมาย การบริหารทรัพยากรบุคคลภาครัฐ และระบบวิธีการปฏิบัติงาน ภายใต้บริบทแวดล้อมทางด้านการเมือง สังคม เศรษฐกิจ และวัฒนธรรม ซึ่งสะท้อนให้เห็นว่า กรมสอบสวนคดีพิเศษเป็นองค์การที่พร้อมจะเปลี่ยนแปลงเพื่อพัฒนาและเสริมสร้างศักยภาพทุกด้านอยู่เสมอ พร้อมทั้งยึดถือ “ความซื่อสัตย์สุจริต” และ “ความรักสามัคคี” เป็นน้ำหนึ่งใจเดียวกัน ซึ่งเสมือนเป็นพลังและความเข้มแข็งขององค์การ และพร้อมยืนหยัดเคียงข้างพี่น้องประชาชนและประเทศชาติในการอำนวยความยุติธรรม เพื่อปกป้องผลประโยชน์ และความผาสุกของสังคมโดยรวม ซึ่งพลังสามัคคีดังกล่าวนี้เป็นปัจจัยที่สำคัญยิ่งที่ทำให้กรมสอบสวนคดีพิเศษ สามารถยืนหยัดต่อสู้กับความอยุติธรรมและไม่เกรงกลัวอิทธิพลใดๆ ด้วยเหตุนี้ จึงทำให้ชื่อของ “กรมสอบสวนคดีพิเศษ” หรือ “ดีเอสไอ” เป็นที่รู้จักอย่างแพร่หลาย ซึ่งเห็นเป็นที่ประจักษ์ชัดว่า เมื่อพี่น้องประชาชนมีทุกข์ร้อนหรือภัยอันใด ชื่อของ “ดีเอสไอ” จะเป็นหน่วยงานแรกๆ ที่ถูกกล่าวถึงเสมอ

---

[1] ผู้เชี่ยวชาญเฉพาะด้านคดีพิเศษ และรองโฆษกกรมสอบสวนคดีพิเศษ
กรมสอบสวนคดีพิเศษ กระทรวงยุติธรรม

ในมิติด้านการดำเนินคดีพิเศษนั้น ตั้งแต่มีการจัดตั้งกรมสอบสวนคดีพิเศษ เมื่อวันที่ 3 ตุลาคม พ.ศ. 2545 จนถึงปัจจุบันเป็นเวลา 17 ปี กรมสอบสวนคดีพิเศษมีการสอบสวนดำเนินคดีพิเศษไปแล้วถึง 2,654 คดี โดยดำเนินการสอบสวนเสร็จแล้ว 2,497 คดี อยู่ระหว่างการสอบสวน 157 คดี นอกจากนั้นยังมีเรื่องที่รับไว้สืบสวนก่อนรับเป็นคดีพิเศษ ถึง 3,053 เรื่อง ดำเนินการเสร็จแล้ว 2,918 เรื่อง และอยู่ระหว่างดำเนินการ 135 เรื่อง โดยกรมสอบสวนคดีพิเศษได้แบ่งประเภทของอาชญากรรมที่รับไว้ดำเนินการเป็น 4 กลุ่มคดีดังนี้

1.ด้านอาชญากรรมทางเศรษฐกิจ ได้แก่ อาชญากรรมด้านการเงิน การธนาคาร การภาษีอากร การฟอกเงิน การกู้ยืมเงินที่เป็นการฉ้อโกงประชาชน และอาชญากรรมที่เกี่ยวข้องกับระบบเศรษฐกิจ การคลัง กลุ่มนี้มีการดำเนินคดีไปแล้วทั้งสิ้น 803 คดี

2.ด้านอาชญากรรมเทคโนโลยีสารสนเทศและทรัพย์สินทางปัญญา ได้แก่ อาชญากรรมที่เกี่ยวกับเทคโนโลยีสารสนเทศ และการกระทำความผิดเกี่ยวกับทรัพย์สินทางปัญญา กลุ่มนี้มีการดำเนินคดีไปแล้วทั้งสิ้น 528 คดี

3.ด้านการคุ้มครองผู้บริโภคและสิ่งแวดล้อม ได้แก่ อาชญากรรมที่มีผลกระทบต่อผู้บริโภค สิ่งแวดล้อม และเกี่ยวกับมาตรฐานผลิตภัณฑ์อุตสาหกรรม กลุ่มนี้มีการดำเนินคดีไปแล้วทั้งสิ้น 373 คดี

4.ด้านอาชญากรรมระหว่างประเทศและอาชญากรรมพิเศษ ได้แก่ อาชญากรรมที่เป็นความผิดข้ามชาติ องค์กรอาชญากรรม การประกอบธุรกิจของคนต่างด้าว การเสนอราคาต่อหน่วยงานของรัฐ การค้ามนุษย์ อาชญากรรมที่กระทบต่อความมั่นคงประเทศ ความสงบเรียบร้อยและศีลธรรมอันดีของประชาชน และอาชญากรรมพิเศษอื่นๆ กลุ่มนี้มีการดำเนินคดีไปแล้วทั้งสิ้น 950 คดี

คดีพิเศษที่ดำเนินการแล้วเสร็จนั้น เมื่อนำมาคำนวณมูลค่าความเสียหาย/ผลประโยชน์ที่ปกป้อง รักษา เรียกคืนให้แก่รัฐ เอกชน และประชาชนแล้ว มีมูลค่าถึง 599,425,112,300.49 บาท ในขณะที่ แต่ละปี กรมสอบสวนคดีพิเศษใช้งบประมาณเฉลี่ยปีละ 1,000 ล้านบาทเศษเท่านั้น

นอกจากนี้ กรมสอบสวนคดีพิเศษยังได้รับรางวัลเลิศรัฐ ประจำปี พ.ศ. 2562 ซึ่งจัดขึ้นเพื่อเชิดชูเกียรติและสร้างขวัญกำลังใจแก่หน่วยงานที่ได้รับรางวัลมุ่งพัฒนาคุณภาพการให้บริการและระบบการบริหารของหน่วยงานให้มีประสิทธิภาพโดยกรมสอบสวนคดีพิเศษได้รับรางวัล จำนวน 4 รางวัล ดังนี้ 1. สาขาบริการภาครัฐประเภทขยายผลมาตรฐานการบริการจากผลงาน “The Choice เกมทางเลือกทางรอด” สื่อการเรียนรู้เพื่อลดความเหลื่อมล้ำเสริมสร้างคุณภาพชีวิต 2. สาขาคุณภาพการบริการจัดการภาครัฐรายหมวด หมวด 4 การวิเคราะห์ผลการดำเนินงานขององค์การ และการจัดการความรู้ 3. สาขาการบริหารราชการแบบมีส่วนร่วม ได้แก่ รางวัลเปิดใจใกล้ชิดประชาชน (Open Governance) 4. นายชาลิน กันแพงศรี เครือข่ายภาคประชาชนจังหวัดเลย ได้รับรางวัล ผู้นำหุ้นส่วนความร่วมมือ (Engaged Citizen)

อนึ่ง ในการปฏิบัติงานที่ประสบความสำเร็จ มิได้เป็นผลจากเจ้าหน้าที่ของกรมสอบสวนคดีพิเศษเพียงหน่วยงานเดียว แต่ยังมีพันธมิตรในการปฏิบัติงาน ประกอบด้วยหน่วยงานภาครัฐ ภาคเอกชน และภาคประชาชน ภาคประชาสัมคม ที่มีส่วนร่วมในการปฏิบัติงานของกรมสอบสวนคดีพิเศษจนเกิดผลดีต่อทางราชการและสังคม กรมสอบสวนคดีพิเศษจึงขอขอบคุณทุกท่านและขอมอบความภาคภูมิใจนี้แด่พันธมิตรทุกท่าน และก้าวเดินไปด้วยกันเพื่อร่วมกันป้องกัน ปราบปราม อาชญากรรมพิเศษที่เป็นเหมือนศัตรูร้ายที่คอยบ่อนทำลายสังคมอันน่าอยู่ของประเทศไทยที่เป็นบ้านของคนไทยทุกคน

ในระยะเวลา 5 – 10 ปี ข้างหน้า กรมสอบสวนคดีพิเศษได้กำหนดทิศทางการทำงานเพื่อให้สอดคล้องกับนโยบายรัฐบาล และกระทรวงยุติธรรม โดยมุ่งเน้นการป้องกัน ปราบปราม สืบสวน สอบสวนอาชญากรรมที่มีลักษณะพิเศษในหลายๆ ด้าน รวมทั้งให้สอดคล้องกับนโยบาย Thailand 4.0 ดังนี้

1. ด้านทรัพยากรธรรมชาติและการคุ้มครองสิ่งแวดล้อม
2. ด้านการกู้ยืมเงินอันเป็นการรฉ้อโกงประชาชน และระบบสถาบันการเงิน การฟอกเงิน
3. ด้านการค้ามนุษย์ และอาชญากรรมข้ามชาติ
4. ด้านทรัพย์สินทางปัญญา โดยเฉพาะที่เกี่ยวกับนวัตกรรมด้านเทคโนโลยี ที่เป็นผลผลิตจากนโยบาย Thailand 4.0
5. ด้านคอมพิวเตอร์ ซึ่งจะเข้ามาเป็นส่วนสำคัญในการขับเคลื่อน Thailand 4.0

สำหรับการบริหารจัดการกรมสอบสวนคดีพิเศษในอนาคต จะมุ่งเน้นไปที่การพัฒนาบุคลากรให้มีความรู้ ความสามารถ ความเชี่ยวชาญเฉพาะด้าน ให้เท่าทันกับอาชญากรรมที่จะเกิดขึ้นในอนาคต รวมถึง ให้เกิดการพัฒนาในเรื่องความเชี่ยวชาญด้านการสืบสวนสอบสวน และมุ่งสร้างคนที่มีคุณธรรม ซื่อสัตย์ ตรงไปตรงมา อย่างเป็นรูปธรรม สอดรับกับการสืบสวนสอบสวนคดีพิเศษได้อย่างมีประสิทธิภาพ และทำงานเป็นทีมในรูปแบบ “สหวิชาชีพ” นอกจากนั้นแล้ว จะมุ่งเน้นในเรื่องการประสานความร่วมมือระหว่างประเทศเพื่อสร้างความร่วมมือในระดับภูมิภาคในกลุ่มประเทศอาเซียนและกลุ่มประเทศอื่นๆ เพื่อให้เกิดการแลกเปลี่ยนข้อมูลอย่างเป็นรูปธรรมในการป้องกันและปราบปรามอาชญากรรมที่มีลักษณะเป็นคดีพิเศษร่วมกันต่อไป รวมถึงการสนับสนุนบุคลากร องค์ความรู้ ให้กับส่วนราชการอื่นๆ เพื่อร่วมกันป้องกัน ปราบปราม อาชญากรรมอื่นๆ เพื่ออำนวยความยุติธรรมและลดความเหลื่อมล้ำในสังคมต่อไป

ก้าวเข้าสู่ปีที่ 18 กรมสอบสวนคดีพิเศษขอให้คำมั่นว่า จะปฏิบัติงานด้วยความซื่อสัตย์สุจริต มุ่งมั่นในการป้องกันการทุจริต และประพฤติมิชอบ โดยจะปรับปรุงระบบการปฏิบัติงาน เพื่อมุ่งสู่การเป็นระบบราชการ 4.0 และให้มีมาตรฐานในระดับสากล ลดขั้นตอนการปฏิบัติงานที่ไม่จำเป็น สร้างการมีส่วนร่วมกับทุกภาคส่วน เสริมสร้างระบบคุณธรรมและความโปร่งใสในการบริหารงานด้านต่าง ๆ พร้อมทั้งแสดงเจตจำนงร่วมกันให้คำสัตย์ปฏิญาณที่แสดงถึงปณิธานในอันที่จะปฏิบัติตน ปฏิบัติงาน ด้วยการ “มุ่งรักษาเกียรติศักดิ์ ด้วยใจซื่อสัตย์สุจริต และปฏิบัติภารกิจด้วยความเป็นมืออาชีพ” เพื่อมุ่งสู่วิสัยทัศน์การเป็น “องค์การหลักในการบังคับใช้กฎหมายกับอาชญากรรมพิเศษตามมาตรฐานสากล” ด้วยกัน ตามนโยบายรัฐบาลนายกรัฐมนตรี และรัฐมนตรีว่าการกระทรวงยุติธรรม เพื่อให้กรมสอบสวนคดีพิเศษก้าวไปสู่องค์กรชั้นนำของประเทศที่ได้รับความไว้วางใจและเป็นที่เชื่อมั่น ศรัทธา เป็นที่พึ่งด้านการอำนวยความยุติธรรมให้เกิดขึ้นแก่ประชาชนตลอดไป

เนื่องในวันคล้ายวันสถาปนากรมสอบสวนคดีพิเศษ ปีที่ 17 นี้ กรมสอบสวนคดีพิเศษ ได้จัดกิจกรรมเสริมสร้างคุณธรรม และจริยธรรมให้แก่บุคลากร เสริมสร้างภาพลักษณ์ที่ดีของกรมสอบสวนคดีพิเศษ โดยผู้บริหารกรมสอบสวนคดีพิเศษร่วมกันประกาศคำมั่นสัญญาค่านิยมร่วมและวัฒนธรรมองค์การของกรมสอบสวนคดีพิเศษ ตลอดจนข้าราชการ และเจ้าหน้าที่จำนวนกว่า 1,000 คน ร่วมกันปฏิญาณตน “ข้าราชการ DSI ไร้ทุจริต” พร้อมแสดงสัญลักษณ์ต่อต้านการทุจริต ซึ่งมุ่งสนองตอบนโยบายของรัฐบาลและกระทรวงยุติธรรมในการป้องกัน ปราบปรามการทุจริต และประพฤติมิชอบของข้าราชการและบุคลากรภาครัฐ และเพื่อปลุกจิตสำนึก สร้างค่านิยมในการยึดมั่น และร่วมมือกันปฏิบัติตามนโยบายการบริหารองค์การตามหลักธรรมาภิบาลให้แก่บุคลากรของกรมสอบสวนคดีพิเศษ รวมทั้งเสริมสร้างภาพลักษณ์ของผู้ปฏิบัติงานในการยึดมั่นดำรงตน ตามค่านิยมที่สำคัญ 3 ประการ คือ เกียรติศักดิ์ เชี่ยวชาญ ซื่อสัตย์ โดยมุ่งปฏิบัติงานให้บรรลุตามยุทธศาสตร์ของกรมสอบสวนคดีพิเศษในการสร้างความเชื่อมั่นให้กับสาธารณชนและพัฒนาองค์การอย่างยั่งยืน

ทิศทางและนโยบาย ของเทคโนโลยีดิจิทัล สำหรับการพิสูจน์หลักฐานดิจิทัล

ทิศทางและนโยบายของเทคโนโลยีดิจิทัล สำหรับการพิสูจน์หลักฐานดิจิทัล

นายไตรยฤทธิ์ เตมหิวงศ์[1]

เมื่อวันที่ 7 มกราคม 2563 กลุ่มสาขาวิชาเทคโนโลยีการจัดการระบบสารสนเทศ คณะวิศวกรรมศาสตร์ มหาวิทยาลัยมหิดล ได้จัดงานสร้างเครือข่ายเผยแพร่การใช้งานโปรแกรมการตรวจรูปภาพสำหรับงานพิสูจน์หลักฐานทางเทคโนโลยีสารสนเทศ กระทรวงดิจิทัลเพื่อเศรษฐกิจ และสังคมโดยภายในงานมีการเสวนาในหัวข้อ “ทิศทางและนโยบายของเทคโนโลยีดิจิทัล สำหรับงานพิสูจน์หลักฐานดิจิทัล” ซึ่งมีนายไตรยฤทธิ์ เตมหิวงศ์ รองอธิบดีกรมสอบสวนคดีพิเศษ ร่วมการเสวนา ในการนี้ กองบรรณาธิการวารสารดีเอสไอไตรสาร ได้คัดสาระสำคัญที่เกี่ยวข้องกับบทบาทภารกิจของกรมสอบสวนคดีพิเศษในการพิสูจน์หลักฐานทางเทคโนโลยีสารสนเทศมาฝากท่าน ติดตามได้เลยค่ะ

กรมสอบสวนคดีพิเศษ มีบทบาท ภารกิจในการป้องกันและปราบปรามอาชญากรรมที่มีลักษณะที่เป็นคดีพิเศษ ซึ่งจะต้องดำเนินการสืบสวนและสอบสวนตามพระราชบัญญัติการสอบสวนคดีพิเศษ พ.ศ. 2547 แก้ไขเพิ่มเติม (ฉบับที่ 7) พ.ศ. 2562 ซึ่งเป็นคดีความผิดอาญาตามกฎหมายที่กำหนดไว้ในมาตรา 21 (1) จะต้องมีลักษณะอย่างใดอย่างหนึ่ง ดังนี้

(ก) คดีความผิดทางอาญาที่มีความซับซ้อน จำเป็นต้องใช้วิธีการสืบสวน สอบสวนและรวบรวมพยานหลักฐานเป็นพิเศษ

(ข) คดีความผิดทางอาญาที่มีหรืออาจมีผลกระทบอย่างรุนแรงต่อความสงบเรียบร้อย และศีลธรรมอันดีของประชาชน ความมั่นคงของประเทศ ความสัมพันธ์ระหว่างประเทศ หรือระบบเศรษฐกิจ หรือการคลังของประเทศ

(ค) คดีความผิดทางอาญาที่มีลักษณะเป็นการกระทำความผิดข้ามชาติที่สำคัญ หรือเป็นการกระทำขององค์กรอาชญากรรม

(ง) คดีความผิดทางอาญาที่มีผู้ทรงอิทธิพลที่สำคัญเป็นตัวการ ผู้ใช้ หรือผู้สนับสนุน

(จ) คดีความผิดทางอาญาที่มีพนักงานฝ่ายปกครอง หรือตำรวจชั้นผู้ใหญ่ซึ่งมิใช่พนักงานสอบสวนคดีพิเศษ หรือเจ้าหน้าที่คดีพิเศษเป็นผู้ต้องสงสัย เมื่อมีหลักฐานตามสมควรว่าน่าจะได้กระทำความผิดอาญา หรือเป็นผู้ถูกกล่าวหาหรือผู้ต้องหา

กล่าวโดยสรุป คดีพิเศษ คือ คดีอาญาที่มีความซับซ้อน ยุ่งยาก และร้ายแรง ซึ่งมีลักษณะแตกต่างจากอาชญากรรมพื้นฐานโดยทั่วไป ซึ่งต้องอาศัยการตรวจหรือการเก็บหลักฐานพิสูจน์ วิเคราะห์ เพื่อประมวลเข้าด้วยกัน เช่น อาชญากรรมทางเศรษฐกิจ (White Collar Crime) องค์กรอาชญากรรม (Organization Crime) อาชญากรรมข้ามชาติ (Transnational Crime)

การทำงานของกรมสอบสวนคดีพิเศษจะเป็นลักษณะหน่วยปฏิบัติการ ซึ่งได้รับมอบหมายภารกิจจากรัฐบาลที่มอบหมายให้ท่านสมศักดิ์ เทพสุทิน รัฐมนตรีว่าการกระทรวงยุติธรรม โดยเฉพาะในช่วง 2 - 3 เดือนมานี้ หลายท่านคงจะได้ยินข่าวคดีการฉ้อโกงประชาชน หรือแชร์ลูกโซ่ที่มีผู้เสียหายหลายพันคน ต่อเนื่องกันมาเป็นระลอก ซึ่งสร้างความเสียหายให้กับพี่น้องประชาชนหลายพันล้านบาท เช่น กรณีของแชร์แม่มณี ซึ่งชักชวนให้ประชาชนร่วมออมเงินผ่านโซเชียลมีเดีย หรือแชร์ FOREX-3D ที่ชักชวนให้ประชาชนร่วมลงทุนซื้อขายแลกเปลี่ยนเงินตราต่างประเทศ หรือ ธุรกิจไนซ์รีวิว ที่ชักชวนให้กดถูกใจ แบ่งปัน และแสดงความคิดเห็นเชิงบวกแก่งานโฆษณาบนเฟซบุ๊ก จะเห็นได้ว่า สิ่งที่คล้ายกันของแชร์ลูกโซ่ 3 ราย นี้ คือ การใช้เทคโนโลยีเป็นตัวกลางแพร่กระจายข่าวสาร แค่ click เพียงครั้งเดียว ก็ทำให้การฉ้อโกงประชาชนในรูปแบบแชร์ลูกโซ่เกิดความเสียหายขยายวงกว้างไปทั่วประเทศในเวลาอันรวดเร็ว แม้ว่าผู้เสียหายกับผู้กระทำความผิดจะไม่เคยรู้จักมักคุ้น หรือเห็นหน้าค่าตากันมาก่อนก็ตาม

[1] รองอธิบดีกรมสอบสวนคดีพิเศษ กระทรวงยุติธรรม

ผู้เสียหายแต่ละรายถูกโน้มน้าว ชักจูง ให้ร่วมลงทุนไปกับแชร์ลูกโซ่ ตั้งแต่ หลักหมื่นบาทจนถึงหลักแสนบาท ซึ่งในแต่ละวันมีผู้เสียหายเข้ามาร้องทุกข์กับกรมสอบสวนคดีพิเศษในทำนองเดียวกันนี้เป็นจำนวนมาก แต่กรมสอบสวนคดีพิเศษมีหลักเกณฑ์ในการรับคดีพิเศษ ตามบัญชีท้ายพระราชบัญญัติการสอบสวนคดีพิเศษ พ.ศ. 2547 ประเภทคดีความผิดตามกฎหมายว่าด้วยการกู้ยืมเงินที่เป็นการฉ้อโกงประชาชน กล่าวคือ จะต้องมีผู้เสียหาย 300 คนขึ้นไป หรือมีความเสียหายตั้งแต่ 100 ล้านบาท ขึ้นไป อย่างใดอย่างหนึ่ง ซึ่งกรมสอบสวนคดีพิเศษรับนโยบายจากท่านสมศักดิ์ เทพสุทิน รัฐมนตรีว่าการกระทรวงยุติธรรม ในการอำนวยความยุติธรรมให้กับผู้เสียหายอย่างทันท่วงที และดำเนินการทางกฎหมายทุกฐานความผิดกับผู้กระทำความผิด ทั้งการยึดทรัพย์สินที่สงสัยว่าได้มาจากการกระทำความผิด เพื่อเยียวยาผู้เสียหายและขยายผลตามกฎหมายฟอกเงิน และประมวลกฎหมายรัษฎากรต่อไป

ทิศทางและนโยบายของเทคโนโลยีดิจิทัลสำหรับการพิสูจน์หลักฐานดิจิทัลของกรมสอบสวนคดีพิเศษ มียุทธศาสตร์ในการดำเนินงานโดยยึดหลักการ 5S ดังนี้

1. Standard System คือ การพัฒนาระบบการสืบสวนสอบสวนที่มีประสิทธิภาพ และมีประสิทธิผล โดยการใช้พยานหลักฐานทางนิติวิทยาศาสตร์ในการสืบสวนสอบสวน เร่งรัด ติดตามจับกุมผู้กระทำความผิดในคดีพิเศษ กล่าวคือ การสืบสวนสอบสวนที่มีมาตรฐานสามารถนำไปเป็นหลักฐานในการดำเนินคดีกับผู้กระทำผิดในชั้นศาลได้ อันส่งผลโดยตรงต่อการดำเนินคดีพิเศษที่มีคุณภาพ และมีผลสัมฤทธิ์สูง

2. Smart Agent คือ การพัฒนาทรัพยากรบุคคลให้มีความเป็นมืออาชีพ มีคุณธรรม จริยธรรม และมีความผาสุก โดยมีสถาบันการสอบสวนคดีพิเศษเป็นสถานฝึกอบรมบ่มเพาะ พัฒนาบุคลากรที่ยั่งยืน ซึ่งเป็นสิ่งที่กรมสอบสวนคดีพิเศษให้ความสำคัญเป็นอย่างยิ่ง เพราะหากองค์การใดมีระบบการบริหารจัดการที่ดี แต่ขาดบุคลากรที่มีความรู้ ความสามารถในการทำงาน ย่อมไม่สามารถนำพาองค์การไปสู่จุดหมายที่วางไว้ได้

3. Super Technology คือ การสร้างเสริมเทคโนโลยีและนวัตกรรมที่ทันสมัย มีการติดตามและบันทึกผลการดำเนินคดีพิเศษ มีฐานข้อมูลคดีพิเศษที่ครบถ้วนและสมบูรณ์ มีเครื่องมือ อุปกรณ์พิเศษที่ทันสมัย ตลอดจนมีระบบการเชื่อมโยงกับคลังข้อมูลกลางขนาดใหญ่ (Big Data) และการศึกษา วิจัย พัฒนาอุปกรณ์ เครื่องมืออุปกรณ์พิเศษที่เหมาะสมกับการสืบสวนสอบสวน ที่เราเรียกว่า Special Investigation Technology ซึ่งการขับเคลื่อนเทคโนโลยีการสืบสวนสอบสวนอาชญากรรมคอมพิวเตอร์เพื่อติดตามค้นหาร่องรอยที่อาชญากรทิ้งไว้ เป็นงานที่ยาก แต่มิใช่ว่าจะเป็นไปไม่ได้ แม้ว่าเราเดินก้าวตามอาชญากรรมที่เดินนำหน้าเราเสมอ แต่หากเราสามารถปรับกลยุทธ์ พัฒนาตนเองให้รู้เท่าทันอาชญากรหรือโต้ตอบกลับได้ทันควัน หรือ พัฒนาล้ำหน้าไปไกลกว่าอาชญากร ดังที่นโยบายของท่านสมศักดิ์ เทพสุทิน รัฐมนตรีว่าการกระทรวงยุติธรรม ซึ่งมีดำริในการพัฒนาระบบเฝ้าระวังหรือป้องกัน ให้สามารถแบ่งปันฐานข้อมูลที่เกี่ยวข้องกันได้ เช่น ฐานข้อมูลทางการเงิน ฐานข้อมูลความมั่นคง ฐานข้อมูลส่วนบุคคล ส่วนอีกด้านหนึ่งเป็นเรื่องการสนับสนุนการใช้เครื่องมือสืบสวนสอบสวน ซึ่งในปีนี้ได้รับการจัดสรรงบประมาณในการจัดหาเครื่องมือสืบสวนสอบสวนให้สามารถรองรับเทคโนโลยีในปัจจุบันได้ จำเป็นต้องเปลี่ยนรูปแบบและเปลี่ยนระบบรองรับการปฏิบัติการ (Platform) เพื่อก้าวให้ทันเทคโนโลยีและสามารถป้องกันอาชญากรรม นอกจากความสามารถในด้านสืบสวนสอบสวนแล้ว บุคลากรของกรมสอบสวนคดีพิเศษหลายคนยังเป็นนักพัฒนาเทคโนโลยี/โปรแกรมเมอร์ หรือเป็นนักวิจัย ซึ่งกรมสอบสวนคดีพิเศษได้ขอรับการจัดสรรงบประมาณในการวิจัยเป็นโครงการขนาดใหญ่ในภาพรวม เพื่อจัดทำระบบที่เชื่อมโยงกัน ไม่ว่าจะเป็นการติดตาม ป้องกัน ข่าวเท็จ (fake news) การวิเคราะห์พฤติกรรมการกระทำความผิด ซึ่งได้รับการสนับสนุนจากหน่วยงานที่เกี่ยวข้องกับการดำเนินงานวิจัยต่าง ๆ

4. บูรณาการความร่วมมือกับทุกภาคส่วน (Strong Collaboration) คือ การแสวงหาและสร้างเครือข่ายความร่วมมือ โดยมีการพัฒนาศักยภาพเครือข่าย การประสานงานและบูรณาการการทำงานกับเครือข่าย การสร้างช่องทางการสื่อสารและพัฒนาความสัมพันธ์ด้วยการจัดกิจกรรมร่วมกันอย่างต่อเนื่อง

5. การบริหารจัดการองค์การเพื่อความยั่งยืนตามหลักธรรมาภิบาล (Sustainable Administration) คือ การพัฒนาองค์การตามหลักเกณฑ์การบริหารจัดการภาครัฐ (PMQA) ให้สอดคล้องกับการบริหารงานตามหลักธรรมาภิบาล (Good Governance : GG) การปฏิรูปองค์การ การบริหารยุทธศาสตร์ การพัฒนาองค์การตามเกณฑ์การประเมินคุณธรรมและความโปร่งใสในการดำเนินงานของหน่วยงานภาครัฐ (Integrity and Transparency Assessment : ITA) การปรับปรุงและพัฒนากฎหมายการพัฒนาระบบราชการเป็นต้น

ในฐานะที่กระผมเป็นหัวหน้าพนักงานสอบสวน การกู้ยืมเงินที่เป็นการฉ้อโกงประชาชน กรณี Forex-3D ซึ่งพบว่า ในวันนี้ก็ยังมีความเสียหายเกิดขึ้นอย่างต่อเนื่อง โดยมีจำนวนผู้เสียหายกว่า หนึ่งหมื่นคน ที่จะต้องดำเนินการสอบปากคำทั้งหมด แล้วส่งสำนวนให้สำนักงานอัยการมีความเห็น ซึ่งการสอบปากคำแบบเรียกสอบรายบุคคลไม่สอดคล้องกับกรณีที่มีผู้เสียหายจำนวนมากเช่นนี้ กรมสอบสวนคดีพิเศษจึงนำระบบคิวอาร์โค้ด (QR Code) มาลงทะเบียนผู้เสียหายผ่านระบบออนไลน์จากทั่วประเทศ กล่าวคือ เมื่อผู้เสียหายลงทะเบียนแล้ว ก็จะนัดหมายมาให้ถ้อยคำวันละประมาณ 200 ปากทั่วประเทศ (120 ปาก ในกรุงเทพมหานคร) โดยในระบบคิวอาร์โค้ดจะกำหนดประเด็นให้ผู้เสียหายตอบคำถาม ซึ่งเพิ่มความสะดวกรวดเร็วในการสอบปากคำ รวมไปถึงการสรุปสำนวนให้อัยการ ซึ่งระบบคิวอาร์โค้ดนี้ จะมีการพัฒนาต่อยอดในทุกคดีเพื่อให้การอำนวยความยุติธรรมแก่ผู้เสียหายเป็นไปโดยสะดวก และรวดเร็ว มากยิ่งขึ้น รวมไปถึงการนำเทคโนโลยี AI มาใช้ในการคิดวิเคราะห์รูปแบบพฤติกรรมของผู้กระทำผิด เมื่อมีผู้ต้องสงสัยมีพฤติกรรมการกระทำผิดที่ซ้ำกับการกระทำในอดีต เทคโนโลยี AI จะบ่งบอกได้ว่า มีลักษณะเข้าข่ายแชร์ลูกโซ่ หรือเข้าข่ายคดีความผิดประเภทอื่นใด

เทคโนโลยีที่กล่าวมาข้างต้น ในต่างประเทศได้พัฒนาล้ำหน้าไปมากแล้ว แต่ในประเทศไทยยังต้องพัฒนาอีกมาก โดยเฉพาะอย่างยิ่งการเชื่อมโยงข้อมูลของหน่วยงานในกระบวนการยุติธรรม และหน่วยงานที่เกี่ยวข้อง ซึ่งถือว่าเป็นสิ่งที่สำคัญในการติดตามร่องรอยของผู้กระทำความผิดเพื่อดำเนินคดีตามกฎหมาย ไม่ว่าจะเป็นการดำเนินคดีอาญา การใช้มาตรการด้านภาษี หรือมาตรการยึดทรัพย์ ล้วนอาศัยการติดตามภาพใบหน้าบุคคลทั้งสิ้น อย่างไรก็ตาม การดำเนินการใด ๆ ก็ตาม สิ่งสำคัญที่สุด คือ ต้องมีความแม่นยำ และความถูกต้อง ยกตัวอย่างเช่น การทำหนังสือเดินทาง E - passport รุ่นใหม่ ซึ่งกระผมเคยเป็นกรรมการกำหนดคุณสมบัติ ฯ นับเป็นการพัฒนาที่มีคุณภาพ ซึ่งจะเก็บข้อมูลส่วนบุคคล จำนวน 3 ส่วน ได้แก่ ม่านตา ภาพใบหน้า และลายพิมพ์นิ้วมือ ซึ่งในบุคคลคนหนึ่งจะต้องมีข้อมูลทั้ง 3 ส่วน สอดคล้องกัน

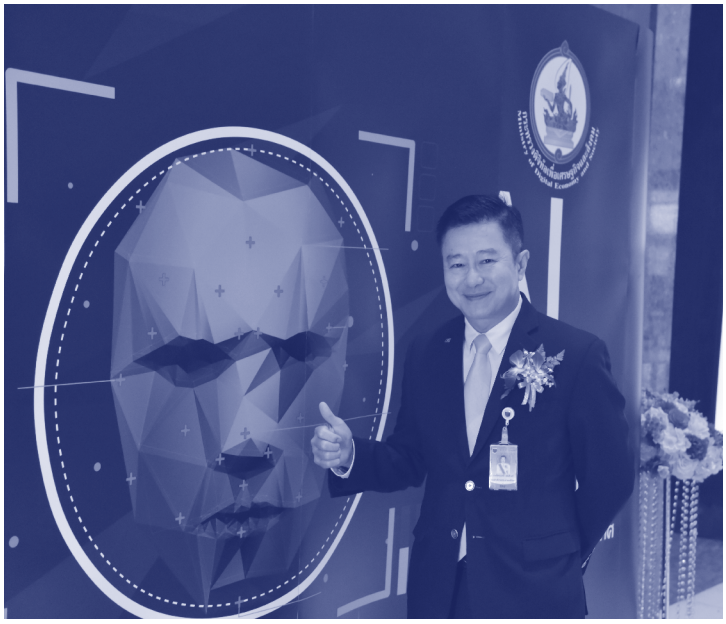

โลกในทุกวันนี้พัฒนารุดหน้าไปมาก การทำธุรกรรมใด ๆ ผ่านระบบออนไลน์ ช่วยประหยัดเวลา และทำให้เรื่องยากกลายเป็นเรื่องง่าย แต่การทำธุรกรรมบนโลกออนไลน์จะต้องมีระบบรักษาความปลอดภัยในการเข้าถึงข้อมูลส่วนบุคคล กลุ่มมิจฉาชีพจึงใช้กลอุบายเพื่อเข้าถึงข้อมูลส่วนบุคคล และโจรกรรมข้อมูลได้อย่างแนบเนียน แต่อาชญากรมักทิ้งร่องรอยไว้เสมอ เช่น DNA ซึ่งสามารถยืนยันตัวบุคคลได้อย่างน่าเชื่อถือ หรือการติดตามภาพ รวมทั้งรูปพรรณสัณฐานของบุคคล ด้วยระบบไบโอเมทริกซ์ (Biometrics) ที่สามารถจดจำเอกลักษณ์ของแต่ละบุคคล เช่น ลักษณะบนใบหน้า ดวงตา ที่สามารถแยกแยะได้ว่า ผู้ต้องสงสัยนั้นเป็นใคร

การทำธุรกรรมทางการเงินบนโลกออนไลน์ เป็นเรื่องที่น่าห่วงใย โดยเฉพาะอย่างยิ่งการใช้เงินดิจิทัล ซึ่งเป็นตัวการสำคัญ ที่ใช้ในการฟอกเงินได้เป็นอย่างดี คาดการณ์ว่าในระยะเวลาไม่เกิน 5 ปี เงินดิจิทัลจะเข้ามาแทนที่เงินตราปกติ โดยปัจจุบันนี้ มีคนไทยใช้เงินดิจิทัลประมาณหนึ่งล้านคน ฟังดูแล้วอาจจะดูเหมือนว่าเป็นตัวเลขที่ไม่มากนัก แต่หากพิจารณาการเติบโตจะพบว่า มีการแพร่หลายอย่างรวดเร็วมาก เงินดิจิทัลที่มีถิ่นฐานในต่างประเทศก็สามารถซื้อขายในประเทศไทยได้ ทั้งสินค้าที่ถูกกฎหมาย และผิดกฎหมาย แต่เงินเหล่านี้ ไม่ได้ไหลเข้าประเทศ นี่คือ อาชญากรรมทางเศรษฐกิจประเภทหนึ่งที่เราจะต้องขุดคุ้ยให้เจอ แต่วิธีที่ดีที่สุด คือ การป้องกันไม่ให้เกิดอาชญากรรม กล่าวคือ ต้องสร้างการตระหนักรู้การป้องกันไม่ให้ประชาชนตกเป็นเหยื่อ โดยกรมสอบสวนคดีพิเศษมีความยินดีที่จะเป็นเครือข่ายที่สำคัญในการป้องกันและปราบปรามการก่ออาชญากรรมของประเทศ

DSI
ในบริบทราชการ 4.0

DSI ในบริบทราชการ 4.0

ดร.ศักดิ์ เสกขุนทด[1]

ปัจจุบัน ทุกท่านคงจะได้ยินคำว่าระบบราชการ 4.0 แต่หลายท่านอาจจะยังไม่เข้าใจถ่องแท้ จึงขออนุญาตอธิบายพอเป็นสังเขปว่า ระบบราชการ 4.0 เป็นระบบที่ปรับเปลี่ยนแนวคิด วิธีการทำงานใหม่เพื่อรองรับยุทธศาสตร์ประเทศไทย 4.0 โดยพลิกโฉมให้สามารถเป็นที่เชื่อถือไว้วางใจและเป็นที่พึ่งของประชาชนได้อย่างแท้จริง ซึ่งลักษณะของระบบราชการ 4.0 คือ มีความโปร่งใส ทุกภาคส่วนสามารถเข้าถึงข้อมูลข่าวสารหรือเข้าตรวจสอบการทำงานของราชการได้ รวมทั้งเข้ามามีส่วนร่วมในการทำงานของภาครัฐ ยึดหลักประชาชนเป็นศูนย์กลาง มุ่งเน้นเรื่องการทำงานอย่างมีขีดสมรรถนะสูงและทันสมัย อีกทั้งมุ่งเน้นเรื่องการแก้ปัญหาพร้อมตอบสนองความต้องการของประชาชนโดยมีการใช้ประโยชน์จากระบบดิจิทัลสมัยใหม่เชื่อมโยงข้อมูลเพื่อให้บริการเบ็ดเสร็จในจุดเดียว

จากกรณีที่ กระทรวงการคลังมีนโยบายกระตุ้นเศรษฐกิจ โดยการใช้มาตรการส่งเสริมการท่องเที่ยวในประเทศ “ชิม ช้อป ใช้” ซึ่งมีวัตถุประสงค์เพื่อส่งเสริมการท่องเที่ยวในประเทศ และสนับสนุนการใช้จ่ายผ่านระบบการชำระเงินทางอิเล็กทรอนิกส์โดยภาครัฐ (G - Wallet) จากเดิมที่เป็นการส่งเงินให้ประชาชนโดยตรง ทั้งนี้เวลาจะนำเงิน 1,000 บาท ไปใช้ ต้องใช้บริการของร้านค้าหรือผู้ประกอบการที่เข้าร่วมโครงการตามมาตรการส่งเสริมการท่องเที่ยวในประเทศ “ชิม ช้อป ใช้” ที่กล่าวมานี้ คือ โครงการที่เริ่มใช้ดิจิทัลควบคุมการใช้จ่ายของประชาชนในเรื่องการท่องเที่ยวตามแนวทางที่รัฐบาลกำหนดซึ่งจะเห็นได้ว่าเป็นวิธีใหม่ที่ต่างจากแบบเดิม หรือที่เรียกว่า “Digital Disruption” ซึ่งหมายถึงการปฏิรูปหรือเปลี่ยนแปลงที่เกิดจากการประยุกต์ใช้เทคโนโลยีดิจิทัลและโมเดลธุรกิจรูปแบบใหม่ โดยนวัตกรรมทางเทคโนโลยีและโมเดลต่างๆ เหล่านี้สามารถส่งผลกระทบต่อมูลค่าของผลิตภัณฑ์และบริการที่มีอยู่ในอุตสาหกรรมได้ จึงทำให้เกิดความจำเป็นในการบูรณาการสิ่งต่างๆ ใหม่อีกครั้ง ทั้งนี้ การปฏิรูปด้านดิจิทัลจะช่วยนำทางให้ธุรกิจหรืออุตสาหกรรมสามารถเปลี่ยนแปลงได้อย่างมีประสิทธิภาพ

อีกตัวอย่างหนึ่งที่เห็นได้ชัดเจน คือ ทุกธนาคารประกาศยกเลิกค่าธรรมเนียมโอนเงินออนไลน์ในปีที่ผ่านมา เพราะการทำธุรกรรมโดยเสียค่าธรรมเนียมกลายเป็นอุปสรรคสำหรับผู้ที่ใช้บริการ ยิ่งใช้มาก ก็ต้องเสียค่าธรรมเนียมมาก จะเห็นได้ว่าในทุกวันนี้ มีผู้ใช้บริการตู้เอทีเอ็มลดน้อยลง และผลกระทบที่ตามมาคือ ธนาคารสาขาต่างๆ ปรับลดจำนวนสาขา และคาดว่าในปีนี้ จะลดจำนวนสาขาอย่างต่อเนื่อง รวมไปถึงจำนวนตู้เอทีเอ็มด้วย เนื่องจากคนหันไปใช้บริการผ่านธนาคารออนไลน์กันมากขึ้น เพราะตอบโจทย์ในเรื่องความรวดเร็ว ไม่ต้องเสียเวลาเดินทางหรือเข้าคิวอีกต่อไป

เพราะฉะนั้น สามารถกล่าวได้ว่า เทคโนโลยีเข้ามาทำให้ขั้นตอน ค่าใช้จ่าย หรือระบบที่มีความเป็นศูนย์กลางหายไป แต่บางเทคโนโลยีอาจพัฒนาในลักษณะที่ไม่ไปเอื้อต่อกฎหมายบังคับ เช่น GRAP ที่เข้ามาแย่งลูกค้าของแท็กซี่มิเตอร์ ซึ่งเป็นการแข่งขันที่ไม่เป็นธรรมจึงเป็นความท้าทายของหน่วยงานภาครัฐที่ต้องบริหารจัดการให้เทคโนโลยีนอกกรอบเหล่านี้เข้ามาสู่ระบบได้อย่างถูกกฎหมาย

[1] ที่ปรึกษาด้าน Digital transformation สำนักงานพัฒนาธุรกรรมทางอิเล็กทรอนิกส์ (องค์การมหาชน)

นอกจากนี้ สื่อสังคมออนไลน์ เช่น เฟสบุ๊ค มีการพัฒนาล้ำหน้าไปกว่านั้น คือ การเตรียมออกสกุลเงินดิจิทัลที่เรียกว่า ลิบรา (LIBRA) ซึ่งยังไม่เป็นที่ยอมรับของธนาคารกลางทั่วโลก เพราะจะไม่สามารถควบคุมการไหลของเม็ดเงินได้ ธนาคารกลางในแต่ละประเทศจะเสียการควบคุมเรื่องสกุลเงินตราหรือค่าเงินต่างๆ เพราะปัจจุบันหากต้องการโอนเงินไปต่างประเทศจะเสียค่าธรรมเนียมการโอนเงินเป็นจำนวนมาก แต่ถ้าเฟสบุ๊คนำเงินดิจิทัลลิบราเข้ามาใช้ จะส่งผลให้การโอนเงินข้ามประเทศจะไม่ผ่านตัวกลาง และเสียค่าใช้จ่ายที่น้อยมาก ปัญหา คือ หากนำมาใช้ในประเทศไทย เราจะแน่ใจได้อย่างไรว่าเงินที่โอนผ่านเฟสบุ๊ค ลิบรา จะไม่ถูกนำไปใช้ในเรื่องที่ผิดกฎหมาย หรือ การฟอกเงิน เช่น ถ้าหากใช้ระหว่างคนในกรุงเทพฯ ยังสามารถควบคุมได้ แต่เมื่อใดที่โอนเงินข้ามประเทศ จะยากต่อการควบคุมยากโดยทันที สิ่งที่เกิดขึ้นต่อไปไม่ใช่เรื่องของการให้บริการออนไลน์แต่กลับกลายเป็นว่า เทคโนโลยีกำลังคืบคลานมาถึงตัวเราทุกขณะแล้ว เช่น เทคโนโลยีชนิดหนึ่งที่เรียกว่า เซ็นเซอร์ ที่สามารถเข้ามาดูข้อมูลในร่างกาย เข้าไปอยู่ในรถ อยู่ภายในบ้าน หรือแม้กระทั่งในระบบการทำงานต่างๆ ประเด็นที่สำคัญคือ เพียงเทคโนโลยีตัวเดียวสามารถแทรกตัวเข้าไปได้ในทุกอุตสาหกรรม

ยกตัวอย่างเช่น หากเราเข้ารับบริการตรวจสุขภาพที่โรงพยาบาล เครื่องมือที่สแกน เช่น การเอ็กซเรย์ หรือ ทำ CT Scan ผลวิเคราะห์ข้อมูลที่บอกว่าเป็นมะเร็งหรือไม่ จะไม่ใช้แพทย์เป็นผู้วิเคราะห์แต่เป็นหุ่นยนต์วิเคราะห์แทน ทั้งนี้ ได้มีการวัดผลแล้วว่าตอนนี้ 80% ของการวินิจฉัยโดยใช้เครื่อง AI มีความแม่นยำกว่าแพทย์เสียอีก เพราะเครื่อง AI มีข้อมูลในอดีต ซึ่งผ่านการ Trade AI จากภาพเอ็กซเรย์เป็นแสนๆ ภาพ เหมือนดังที่ใช้ Google Map ในโปรแกรมบ่งบอกว่า เราจะเดินทางถึงที่หมายภายใน 30 นาที สมมติว่า Google ทำนายผิด ทำให้เดินทางถึงจุดหมายล่าช้ากว่าที่ทำนาย เราก็ไม่สามารถฟ้อง Google ได้ เพราะนั่นคือ การคาดการณ์เท่านั้น อาจจะมีถูก มีผิด แต่ถ้าเกิด AI ใช้ในการวินิจฉัยโรค ถามว่าใครจะเป็นผู้รับผิดชอบถ้าหาก AI วินิจฉัยผิด

สิ่งเหล่านี้ คือ สิ่งที่หน่วยงานภาครัฐต้องจัดเตรียม เพราะการดำเนินชีวิตของเราไม่เหมือนเดิมอีกต่อไปแล้ว ในช่วง 5 ปีที่ผ่านมา เราได้เจอเทคโนโลยีใหม่ๆ แต่ในอีก 5 ปีข้างหน้า เราจะเห็นอะไรที่ล้ำหน้าไปมากกว่านี้หลายเท่าอย่างแน่นอน ทั้งนี้เพื่อให้มองเห็นภาพได้ชัดเจนมากขึ้น และเป็นเรื่องที่กำลังจะเกิดขึ้นในตอนนี้ คือ รัฐบาลมีนโยบายจะทำเรื่องจัดซื้อ จัดจ้างด้วยระบบดิจิทัล ผลกระทบอย่างแรกคือ ประเทศไทยกำลังเข้าสู่สังคมลดการใช้เงินสด ถัดมา เป็นสิ่งที่มีกฎหมายออกมารองรับเรียบร้อยแล้ว คือ ลดการใช้กระดาษ หรือ Paperless ที่สามารถทำให้การทำงานโดยไม่มีกระดาษเป็นสิ่งที่ถูกกฎหมาย โดยลายเซ็นอิเล็กทรอนิกส์มีผลเทียบเท่ากับลายเซ็นปกติ ตามมาตรา 9 ของพระราชบัญญัติว่าด้วยธุรกรรมทางอิเล็กทรอนิกส์ พ.ศ. 2544 วรรคหนึ่ง “ในกรณีที่บุคคลพึงลงลายมือชื่อในหนังสือ ให้ถือว่าข้อมูลอิเล็กทรอนิกส์นั้นมีการลงลายมือชื่อแล้ว”

ถัดมา คือ เรื่องของ Digital Economy กล่าวคือ ประเทศไทยเป็นประเทศแรก ๆ ที่นำเรื่อง Digital ID เข้ามาในเดือนตุลาคมปีนี้ โดยธนาคารแห่งประเทศไทยร่วมกับธนาคารพาณิชย์ต่างๆ นำร่อง Digital ID ของคนไทย หากต้องการเปิดบัญชีของธนาคารใดก็ตามที่ไม่เคยไปเปิดมาก่อน สามารถเปิดบัญชีออนไลน์ได้ด้วยตนเองโดยไม่ต้องเสียเวลาเดินทางไปยังธนาคารสาขาต่างๆ แต่มีข้อแม้คือ จะต้องมี Netbanking ของธนาคารอย่างน้อย 1 แห่ง เช่น ถ้าใช้ Netbanking ของธนาคารกรุงไทย และต้องการเปิดบัญชีธนาคารกรุงเทพ สามารถเปิดบัญชีออนไลน์ได้ องค์ประกอบที่สองของ Digital Economy คือ Digital payment โดยธนาคารแห่งประเทศไทยได้ออกมาตรฐานที่เรียกว่า พร้อมเพย์ ซึ่งเป็นการทำธุรกรรมทางการเงินแบบใหม่ที่จะช่วยให้ผู้ใช้บริการสามารถโอนเงินและรับโอนเงินจากคนอื่นได้สะดวกขึ้น เพราะรู้เพียงแค่เบอร์โทรศัพท์มือถือหรือเลขบัตรประจำตัวประชาชนก็สามารถโอนเงินให้กันได้ทันที โดยไม่ต้องมีเลขที่บัญชีธนาคารเพราะฉะนั้น Digital ID บวกกับ Digital payment ได้เกิดขึ้นแล้ว และจะเห็นภาพชัดเจนมากขึ้นในเดือนตุลาคม 2562

ส่วนสุดท้ายที่สำคัญของ Digital Economy คือ Data หรือข้อมูลที่ได้มีการเปลี่ยนรูปจากกายภาพเป็นข้อมูลดิจิทัลมากขึ้น ดังนั้นทั้ง 3 องค์ประกอบจึงถือเป็นพื้นฐานที่ทำให้เกิดการนำข้อมูลไปเป็น Digital Economy Digital Government Digital Society และอื่นๆ ซึ่งข้อมูลเหล่านี้ขับเคลื่อนด้วยเทคโนโลยีดิจิทัลในการตอบโจทย์ด้านต่างๆ แต่ความสำคัญของดิจิทัล จะไม่เกิดขึ้นเลย ถ้าเราไม่ทราบใน 3 เรื่อง อย่างแรก คือ Security หรือความปลอดภัย ถัดมาเป็น Privacy คือ ความเป็นส่วนตัว และสุดท้าย คือเรื่อง Ethics หรือ จริยธรรม ทั้ง 3 เรื่องนี้ ประเทศไทยมีกฎหมายและหน่วยงานภาครัฐที่รับผิดชอบในแต่ละเรื่องแล้ว ตอนนี้ขึ้นอยู่ที่ว่า องค์กรต่างๆ มีความพร้อมหรือไม่ในการนำดิจิทัลไปใช้ในการทำงานของแต่ละหน่วยงาน และวางแผนว่าจะเริ่มทำอย่างไรก่อน

ในฐานะที่ DSI เป็นหน่วยงานเป็นหน่วยงานบังคับใช้กฎหมาย ซึ่งมีภารกิจด้านการสืบสวนสอบสวนโดยใช้ข้อมูลดิจิทัล เพื่อให้มองเห็นภาพ ถ้าต้องการนำ AI มาใช้ในการทำงาน ต้องตรวจสอบก่อนว่า ที่ผ่านมาเรามีข้อมูลเพียงพอหรือไม่ที่จะสอนให้ AI ให้ทำตามดังที่ต้องการ ดังนั้น Big Data จึงเป็นเรื่องที่สำคัญ

อย่างไรก็ตาม หน่วยงานภาครัฐจะต้องพิจารณาให้ดีว่าเทคโนโลยีใดที่จะเหมาะสมกับภารกิจของหน่วยงาน ซึ่งก่อนอื่นต้องบริหารจัดการข้อมูลให้เป็นระบบ ดูแลเรื่องคุณภาพ จากนั้นต้องรวบรวมข้อมูลทำให้สามารถบูรณาการได้ สิ่งนี้เป็นเรื่องที่เริ่มจะเห็นภาพแล้ว อีกทั้งต้องดูเรื่องของการแลกเปลี่ยน ซึ่งพระราชบัญญัติการบริหารงานและการให้บริการภาครัฐผ่านระบบดิจิทัล พ.ศ. 2562 จะแก้ปัญหาส่วนนี้ให้ โดยมีสาระสำคัญระบุว่า หน่วยงานภาครัฐจะต้องทำข้อมูลให้เป็นภาษาสามัญ เพื่อให้พร้อมสำหรับการแลกเปลี่ยนและเชื่อมโยงข้อมูลระหว่างกันกับหน่วยงานอื่น

อีกทั้ง หากดีเอสไอต้องการข้อมูลจากกระทรวงมหาดไทย สามารถดึงข้อมูลจากกระทรวงมหาดไทยได้โดยมีอำนาจตามกฎหมาย เมื่อได้ข้อมูลมาแล้วจะนำไปใช้อะไรต่อ ตรงนี้จะต้องคิดโจทย์จากผู้บริหาร หรือนำภารกิจเป็นตัวตั้ง จากนั้นจะเป็นเรื่องของการจัดหาซอฟท์แวร์ ฮาร์ดแวร์ และการนำมูลมาใช้อย่างไรให้ตอบโจทย์ เมื่อข้อมูลครบถ้วนแล้วสามารถนำไปต่อยอดไปสู่ AI ได้

มาตรการที่สำคัญ ตามกฎหมายว่าด้วยการป้องกันและปราบปรามการฟอกเงิน (ตอนที่ 1)

มาตรการที่สำคัญตามกฎหมายว่าด้วยการป้องกันและปราบปรามการฟอกเงิน (ตอนที่ 1)

พันตำรวจโท ปภินวิช อรสว่าง [1]

พระราชบัญญัติป้องกันและปราบปรามการฟอกเงิน พ.ศ. 2542 ได้กำหนดความผิดมูลฐานฟอกเงินจำนวน 26 มูลฐาน โดยคดีในความผิดอาญาฐานฟอกเงินที่อยู่ในอำนาจการสืบสวนสอบสวนของพนักงานสอบสวนคดีพิเศษ ตามมาตรา 21 วรรคหนึ่ง (1) แห่งพระราชบัญญัติการสอบสวนคดีพิเศษ พ.ศ. 2547 จะต้องเกี่ยวเนื่องกับคดีความผิดมูลฐานที่เป็นคดีพิเศษ โดยปัจจุบันมีคดีความผิดมูลฐานที่เป็นคดีพิเศษตามมาตรา 21 วรรคหนึ่ง (1) แห่งพระราชบัญญัติการสอบสวนคดีพิเศษ พ.ศ. 2547 จำนวน 15 ฉบับ และอาจมีการรับคดีความผิดอาญาฐานฟอกเงินจากคดีความผิดมูลฐานที่ไม่เป็นคดีพิเศษได้ ตามมาตรา 21 วรรคหนึ่ง (2) แห่งพระราชบัญญัติการสอบสวนคดีพิเศษ พ.ศ. 2547

ในฐานะที่ผู้เขียนเป็นคณะพนักงานสอบสวนคดีพิเศษในคดีความผิดมูลฐานฟอกเงินและความผิดอาญาฐานฟอกเงินในหลายคดี พบว่ายังมีบุคลากรของกรมสอบสวนคดีพิเศษจำนวนมาก ที่ยังไม่ทราบและเข้าใจมาตรการตามกฎหมายว่าด้วยการป้องกัน และปราบปรามการฟอกเงิน อำนาจหน้าที่ของเจ้าหน้าที่สำนักงานป้องกันและปราบปรามการฟอกเงิน (สำนักงาน ปปง.) และอำนาจของพนักงานสอบสวนในความผิดอาญาฐานฟอกเงิน การประสานงานกับสำนักงาน ปปง. ซึ่งผู้เขียนเคยเป็นหัวหน้าคณะทำงานด้านการจัดการความรู้ (KM Team) ประจำปีงบประมาณ 2561 ในหัวข้อที่ 1 เป็นองค์ความรู้ เรื่อง เทคนิคการสอบสวนและรวบรวมพยานหลักฐานสำหรับความผิดเฉพาะด้าน การดำเนินคดีความผิดเกี่ยวกับกฎหมายฟอกเงิน ในบทความนี้จึงขอนำเสนอสาระสำคัญของมาตรการตามกฎหมายว่าด้วยการป้องกันและปราบปรามการฟอกเงิน เพื่อให้บุคลากรของ กรมสอบสวนคดีพิเศษกับเจ้าหน้าที่ที่เกี่ยวข้องทราบและใช้เป็นแนวทางการดำเนินคดีความผิดอาญาฐานฟอกเงิน ต่อไป

กฎหมายป้องกันและปราบปรามการฟอกเงิน ได้กำหนด มาตรการที่สำคัญไว้ดังนี้

1. มาตรการเชิงป้องกัน ประกอบด้วย การกำกับและตรวจสอบ กับการวิเคราะห์ธุรกรรม โดยในการที่จะอธิบายตามมาตรการทั้ง 2 มาตรการนี้ มีคำนิยามที่เกี่ยวข้องซึ่งต้องทำความเข้าใจ คือ คำนิยามว่า ธุรกรรม, ธุรกรรมที่มีเหตุอันควรสงสัย และสถาบันการเงิน

"ธุรกรรม" หมายความว่า กิจกรรมที่เกี่ยวกับการทำนิติกรรม สัญญาหรือการดำเนินการใด ๆ กับผู้อื่น ทางการเงิน ทางธุรกิจ หรือการดำเนินการเกี่ยวกับทรัพย์สิน[2]

"ธุรกรรมที่มีเหตุอันควรสงสัย" หมายความว่า ธุรกรรมที่มีเหตุอันควรเชื่อได้ว่ากระทำขึ้นเพื่อหลีกเลี่ยงมิให้ต้องตกอยู่ภายใต้บังคับแห่งพระราชบัญญัติป้องกันและปราบปรามการฟอกเงิน พ.ศ. 2542 หรือธุรกรรมที่เกี่ยวข้องหรืออาจเกี่ยวข้องกับการกระทำความผิดมูลฐาน หรือการสนับสนุนทางการเงินแก่การก่อการร้าย ทั้งนี้ ไม่ว่าจะเป็นการทำธุรกรรมเพียงครั้งเดียวหรือหลายครั้ง และให้หมายความรวมถึงการพยายามกระทำธุรกรรมดังกล่าวด้วย[3]

สถาบันการเงิน[4] หมายความว่า ธนาคารพาณิชย์ บริษัทเงินทุน และบริษัทเครดิตฟองซิเอร์ ตามกฎหมายว่าด้วยธุรกิจสถาบันการเงิน สถาบันการเงินเฉพาะกิจที่มีกฎหมายจัดตั้งขึ้นโดยเฉพาะ บริษัทหลักทรัพย์ตามกฎหมายว่าด้วยหลักทรัพย์และตลาดหลักทรัพย์ บริษัทประกันชีวิตตามกฎหมายว่าด้วยการประกันชีวิต บริษัทประกันวินาศภัยตามกฎหมายว่าด้วยการประกันวินาศภัย สหกรณ์ตามกฎหมายว่าด้วยสหกรณ์เฉพาะสหกรณ์ที่มีทุนดำเนินการซึ่งมีมูลค่าหุ้นรวมตั้งแต่สองล้านบาทขึ้นไปและมีวัตถุประสงค์ดำเนินกิจการเกี่ยวกับการรับฝากเงิน ให้กู้ ให้สินเชื่อ รับจำนอง หรือรับจำนำทรัพย์สิน หรือจัดให้ได้มาซึ่งเงิน และทรัพย์สินต่าง ๆ โดยวิธีใด ๆ และนิติบุคคลที่ดำเนินธุรกิจอื่นที่เกี่ยวข้องกับการเงินตามที่กำหนดในกฎกระทรวง

---

[1] นบ., นบท., นม. ผู้เชี่ยวชาญเฉพาะด้านคดีการเงินการธนาคาร กรมสอบสวนคดีพิเศษ กระทรวงยุติธรรม

[2] พระราชบัญญัติป้องกันและปราบปรามการฟอกเงิน พ.ศ. 2542 มาตรา 3 คำนิยาม "ธุรกรรม"

[3] พระราชบัญญัติป้องกันและปราบปรามการฟอกเงิน พ.ศ. 2542 มาตรา 3 คำนิยาม "สถาบันการเงิน"

[4] พระราชบัญญัติป้องกันและปราบปรามการฟอกเงิน พ.ศ. 2542 มาตรา 3 คำนิยาม "ธุรกรรมที่มีเหตุอันควรสงสัย"

1.1 การกำกับและตรวจสอบ

1) หน้าที่รายงานการทำธุรกรรมของสถาบันการเงินต่อสำนักงาน ปปง.[5]

(1) ธุรกรรมตามมาตรา 13 วรรคหนึ่ง (1) ที่ใช้เงินสดมีจำนวนเงินสดตั้งแต่สองล้านบาทขึ้นไป เว้นแต่ธุรกรรมที่เป็นการโอนเงินหรือชำระเงินทางอิเล็กทรอนิกส์ ซึ่งรวมถึงธุรกรรมที่เกี่ยวกับสังหาริมทรัพย์ตาม (2) ด้วย ให้รายงานเมื่อมีจำนวนเงินสดตั้งแต่หนึ่งแสนบาทขึ้นไป ส่วนสถาบันการเงินซึ่งเป็นนิติบุคคลที่ได้รับอนุญาตให้ประกอบธุรกิจเกี่ยวกับปัจจัยชำระเงินต่างประเทศตามกฎหมายว่าด้วยการควบคุมการแลกเปลี่ยนเงิน เฉพาะธุรกรรมการซื้อขายหรือแลกเปลี่ยนเงินตราต่างประเทศ ให้รายงานเมื่อมีจำนวนเงินสดตั้งแต่ห้าแสนบาทขึ้นไป

(2) ธุรกรรมตามมาตรา 13 วรรคหนึ่ง (2) มีมูลค่าทรัพย์สินตั้งแต่ห้าล้านบาทขึ้นไป เว้นแต่ธุรกรรมที่เกี่ยวกับสังหาริมทรัพย์ที่เป็นการโอนหรือชำระเงินทางอิเล็กทรอนิกส์ ให้รายงานเมื่อมีมูลค่าทรัพย์สินตั้งแต่เจ็ดแสนบาทขึ้นไป[6]

(3) ธุรกรรมที่มีเหตุอันควรสงสัย ทั้งนี้ ไม่ว่าจะเป็นธุรกรรมตาม (1) หรือ (2) หรือไม่ก็ตาม

(4) กรณีที่ปรากฏในภายหลังว่ามีเหตุอันควรเชื่อได้ว่าธุรกรรมใดได้กระทำไปแล้ว โดยมิได้มีการ รายงานตามมาตรา 13 (3) เป็นธุรกรรมที่ต้องรายงานตามมาตรา 13 ของสถาบันการเงินต่อสำนักงาน ปปง.[7]

2) หน้าที่รายงานการทำธุรกรรมของสำนักงานที่ดินต่อสำนักงาน ปปง.[8] เมื่อปรากฏว่ามีการขอจดทะเบียนสิทธิและนิติกรรมเกี่ยวกับอสังหาริมทรัพย์ที่สถาบันการเงินมิได้เป็นคู่กรณีและที่มีลักษณะ

(1) เมื่อมีการชำระด้วยเงินสดเป็นจำนวนตั้งแต่สองล้านหรือกว่านั้นขึ้นไป

(2) เมื่ออสังหาริมทรัพย์มีมูลค่าตามราคาประเมินเพื่อเรียกเก็บค่าธรรมเนียมจดทะเบียนสิทธิและนิติกรรมมีมูลค่าตั้งแต่ห้าล้านบาทหรือกว่านั้น เว้นแต่เป็นการโอนในทางมรดกให้แก่ทายาทโดยธรรม หรือ

(3) เมื่อเป็นธุรกรรมที่มีเหตุอันควรสงสัย[9]

3) หน้าที่รวบรวมและแจ้งข้อมูลของพนักงานเจ้าหน้าที่ศุลกากรต่อสำนักงาน ปปง. เกี่ยวกับการนำเงินตราไม่ว่าจะเป็นเงินตราหรือเงินตราต่างประเทศตามกฎหมายว่าด้วยการควบคุมการแลกเปลี่ยนเงินเข้ามาในหรือออกไปนอกประเทศอันมีมูลค่ารวมกันถึงจำนวนที่คณะกรรมการป้องกันและปราบปรามการฟอกเงินกำหนด[10] โดยบุคคลใดส่งหรือนำเงินตรา อันมีมูลค่าเกินกว่าสี่แสนห้าหมื่นบาท เงินตราต่างประเทศอันมีมูลค่ารวมกันแล้วเกินกว่าหนึ่งหมื่นห้าพันดอลลาร์สหรัฐหรือเทียบเท่า หรือตราสารเปลี่ยนมือที่ระบุจำนวนเงินเป็นเงินบาทอันมีมูลค่ารวมกันแล้วเกินกว่าสี่แสนห้าหมื่นบาท หรือที่ระบุจำนวนเงินเป็นเงินตราต่างประเทศอันมีมูลค่ารวมกันแล้วเกินกว่าหนึ่งหมื่นห้าพันดอลลาร์สหรัฐหรือเทียบเท่า ออกไปนอกหรือเข้ามาในประเทศ ต้องแจ้งรายการเกี่ยวกับเงินตรา เงินตราต่างประเทศ หรือตราสารเปลี่ยนมือต่อพนักงานเจ้าหน้าที่ศุลกากรในขณะที่ผ่านศุลกากร.[11] หากพนักงานเจ้าหน้าที่ศุลกากรพบว่ามีการส่งหรือนำเงินตราเข้าหรือออกนอกประเทศตามเงื่อนไขดังกล่าว ก็จะต้องรวบรวมและแจ้งต่อสำนักงาน ปปง.[12]

4) หน้าที่รายงานการทำธุรกรรมที่ใช้เงินสดเกินกว่าที่กำหนดในกฎกระทรวง[13] หรือเป็นธุรกรรมที่มีเหตุอันควรสงสัยของผู้ประกอบอาชีพบางประเภทต่อสำนักงาน ปปง.[14]

5) ผู้มีหน้าที่รายงานตามมาตรา 13 และมาตรา 16 ต้องเก็บรักษารายละเอียดเกี่ยวกับการตรวจสอบเพื่อทราบข้อเท็จจริงเกี่ยวกับลูกค้าเป็นเวลาสิบปีนับแต่วันที่มีการปิดบัญชีหรือยุติความสัมพันธ์กับลูกค้า แต่ก่อนพ้นกำหนดเวลาสิบปีหากมีเหตุจำเป็นและสมควรเพื่อประโยชน์ในการดำเนินการตามพระราชบัญญัติป้องกันและปราบปรามการฟอกเงิน พ.ศ. 2542 สำหรับลูกค้ารายใด เลขาธิการคณะกรรมการป้องกันและปราบปรามการฟอกเงิน (เลขาธิการ ปปง.) อาจแจ้งเป็นหนังสือให้ผู้มีหน้าที่รายงานเก็บรักษารายละเอียดของลูกค้ารายนั้นต่อไปอีกไม่เกินห้าปีนับแต่พ้นเวลาสิบปีก็ได้[15]

---

[5] พระราชบัญญัติป้องกันและปราบปรามการฟอกเงิน พ.ศ. 2542 มาตรา 13

[6] กฎกระทรวง กำหนดจำนวนเงินสดและมูลค่าทรัพย์สินในการทำธุรกรรมที่สถาบันการเงินต้องรายงานต่อ

[7] สำนักงานป้องกันและปราบปรามการฟอกเงิน พ.ศ. 2559

[8] พระราชบัญญัติป้องกันและปราบปรามการฟอกเงิน พ.ศ. 2542 มาตรา 14

[9] พระราชบัญญัติป้องกันและปราบปรามการฟอกเงิน พ.ศ. 2542 มาตรา 15 กฎกระทรวง ฉบับที่ 3 (พ.ศ. 2543) ออกตามความในพระราชบัญญัติป้องกันและปราบปรามการฟอกเงิน พ.ศ. 2542

[10] พระราชบัญญัติป้องกันและปราบปรามการฟอกเงิน พ.ศ. 2542 มาตรา 15/1

[11] ประกาศกระทรวงการคลัง เรื่อง การควบคุมการแลกเปลี่ยนเงิน (ฉบับที่ 6)

[12] กฎกระทรวง กำหนดหลักเกณฑ์เกี่ยวกับการส่งหรือนำเงินตรา เงินตราต่างประเทศ และตราสารเปลี่ยนมือ ออกไปนอกหรือเข้ามาในประเทศ พ.ศ. 2559

[13] กฎกระทรวง กำหนดจำนวนเงินในการทำธุรกรรมที่ใช้เงินสดซึ่งผู้ประกอบอาชีพตามมาตรา 16 ต้องรายงานต่อสำนักงานป้องกันและปราบปรามการฟอกเงิน พ.ศ. 2554

[14] พระราชบัญญัติป้องกันและปราบปรามการฟอกเงิน พ.ศ. 2542 มาตรา 16

[15] พระราชบัญญัติป้องกันและปราบปรามการฟอกเงิน พ.ศ. 2542 มาตรา 22/1

1.2 การวิเคราะห์ธุรกรรม

เมื่อได้รับรายงานธุรกรรมตาม 1.1 โดยเฉพาะรายงานธุรกรรมที่มีเหตุอันควรสงสัย สำนักงาน ปปง. จะนำธุรกรรมที่มีเหตุอันควรสงสัยมาวิเคราะห์และตรวจสอบว่ามีความเชื่อมโยงหรือเกี่ยวโยงกับอาชญากรรมใดหรือไม่ในการสืบสวนสอบสวนทางการเงินจะมีการรวบรวมพยานหลักฐานและการดำเนินการทั้งหลายอื่นตามบทบัญญัติ แห่งกฎหมาย เพื่อให้ทราบข้อมูลการทำธุรกรรมเกี่ยวกับเงินหรือทรัพย์สินของบุคคลหนึ่งที่มีการทำกับบุคคลอื่น ไม่ว่าจะผ่านช่องทางสถาบันการเงินหรือไม่ ซึ่งมีลักษณะเป็นการเชื่อมโยงความสัมพันธ์ระหว่างบุคคล ทรัพย์สิน และการกระทำความผิดมูลฐาน โดยทำการตรวจสอบจากร่องรอยและพยานหลักฐานที่ปรากฏ เพื่อให้ได้ข้อเท็จจริงหรือข้อมูลที่จะนำไปใช้ในการริบทรัพย์สิน (มาตรการทางแพ่ง) การดำเนินคดีอาญาในความผิดฐานฟอกเงิน (มาตรการทางอาญา) และการดำเนินคดีอาญาในความผิดมูลฐาน ซึ่งวิธีการสืบสวนสอบสวนทางการเงิน อาจเริ่มจากการกระทำความผิดไปหาทรัพย์สิน หรือเริ่มจากทรัพย์สินไปหาการกระทำความผิด โดยทรัพย์สินที่เกี่ยวกับการกระทำความผิด[16] หมายถึง

1) เงินหรือทรัพย์สินที่ได้มาจากการกระทำซึ่งเป็นความผิดมูลฐานหรือความผิดฐานฟอกเงินหรือจากการสนับสนุนหรือช่วยเหลือการกระทำซึ่งเป็นความผิดมูลฐานหรือความผิดฐานฟอกเงินและให้รวมถึงเงินหรือทรัพย์สินที่ได้ใช้ หรือมีไว้เพื่อใช้หรือสนับสนุนการกระทำความผิดมูลฐานหรือความผิดฐานฟอกเงิน ซึ่งทรัพย์สินตาม 1) เรียกว่า ทรัพย์สินดั้งเดิมที่เกี่ยวกับการกระทำความผิด (original criminal property)

2) เงินหรือทรัพย์สินที่ได้มาจากการจำหน่าย จ่าย โอนด้วยประการใด ๆ ซึ่งเงินหรือทรัพย์สินตาม 1) โดยทรัพย์สินที่ได้มีการโอนหรือเปลี่ยนสภาพ จะมีทรัพย์สินอีกอันหนึ่งเข้ามาแทนที่ทรัพย์สินนั้น ซึ่งเรียกว่า ทรัพย์สินทดแทน (representative property)

3) ดอกผลของเงินหรือทรัพย์สินตาม 1) หรือ 2)

ทั้งนี้ไม่ว่าทรัพย์สินตาม 1), 2) หรือ 3) จะมีการจำหน่าย จ่าย โอน หรือเปลี่ยนสภาพไปกี่ครั้งและไม่ว่าจะอยู่ในความครอบครองของบุคคลใด โอนไปเป็นของบุคคลใด หรือปรากฏหลักฐานทางทะเบียนว่าเป็นของบุคคลใด การวิเคราะห์ธุรกรรม จะเริ่มจากการใช้ข้อมูลที่สำนักงาน ปปง. มีอยู่กับข้อมูลที่ได้รับจากหน่วยงานต่าง ๆ ที่ส่งมาเพื่อให้ช่วยทำการวิเคราะห์โดยจะนำธุรกรรมที่น่าสงสัยมาวิเคราะห์ว่ามีความเชื่อมโยงกับบุคคลใดบ้าง หากพบว่ามีความเชื่อมโยง ก็จะทำการตรวจสอบว่าบุคคลเหล่านั้นเป็นใคร มีประวัติการกระทำความผิด หรือมีประวัติเกี่ยวข้องกับธุรกรรมที่น่าสงสัย หรือเกี่ยวข้องกับทรัพย์สินที่ได้หรือใช้ในการกระทำความผิดหรือไม่ ซึ่งระยะเวลาในการวิเคราะห์ธุรกรรมขึ้นอยู่กับจำนวนข้อมูลที่ต้องนำมาวิเคราะห์

นอกจากข้อมูลการรายงานการทำธุรกรรมที่สำนักงาน ปปง. ได้รับจากบุคคลที่มีหน้าที่แล้ว ในการวิเคราะห์ธุรกรรม ยังมีพยานหลักฐานที่ต้องใช้ประกอบการพิจารณา ได้แก่ เอกสารทางการเงินประเภทต่าง ๆ เช่น สมุดบัญชีเงินฝาก สมุดบัญชีเงินกู้ สลากออมสิน ใบนำฝากเงิน ใบขอถอนเงิน ใบคำขอโอนเงิน เช็ค ตั๋วสัญญาใช้เงิน ตั๋วแลกเงิน สลิปถอนหรือฝากเงิน หุ้น หน่วยลงทุน ตราสารหนี้ ตราสารทุน กรมธรรม์ประกันชีวิต กรมธรรม์ประกันภัย สัญญาฝากเงิน สัญญากู้ยืมเงิน สัญญาจำนอง สัญญาขอใช้บริการบัตรเครดิต สัญญาค้ำประกัน หนังสือค้ำประกัน สัญญา สัญญาซื้อขายหุ้นโดยหักบัญชีเงินฝาก และเอกสารทางการเงินอื่น ๆ เป็นต้น

จากการสืบสวนสอบสวนทางการเงินหากมีพยานหลักฐานและข้อเท็จจริงอันมีลักษณะเป็นการเชื่อมโยงความสัมพันธ์ระหว่างบุคคล ทรัพย์สิน และการกระทำความผิดมูลฐาน ก็เป็นอำนาจหน้าที่ตามกฎหมายของสำนักงาน ปปง. ที่จะดำเนินการมาตรการทางแพ่งเกี่ยวกับทรัพย์สินที่เกี่ยวกับการกระทำความผิด ส่วนการดำเนินคดีอาญา ในความผิดมูลฐานและความผิดฐานฟอกเงิน (หากมี) ก็จะเป็นอำนาจหน้าที่ของพนักงานสอบสวนของหน่วยงานที่มีอำนาจหน้าที่ที่เกี่ยวข้องต่อไป

[16] พระราชบัญญัติป้องกันและปราบปรามการฟอกเงิน พ.ศ. 2542
มาตรา 3 คำนิยาม "ธุรกรรม"

2. มาตรการเชิงปราบปราม

เป้าหมายหรือวัตถุประสงค์ที่สำคัญของกฎหมายว่าด้วยการป้องกันและปราบปรามการฟอกเงิน คือการตัดวงจรอาชญากรรมที่จะเกิดขึ้นเนื่องจากมีการนำเอาทรัพย์สินที่เกี่ยวข้องกับการกระทำความผิดมาทำการฟอกหรือแปรสภาพให้เป็นทรัพย์สินที่สะอาดแล้วนำทรัพย์สินนั้นไปใช้ในการกระทำความผิดอีก ซึ่งการใช้กฎหมายที่มีอยู่ในเวลานั้น ไม่สามารถใช้ดำเนินการได้อย่างมีประสิทธิภาพ เพื่อเป็นการตัดวงจรอาชญากรรมที่จะเกิดขึ้น จึงได้มีการบัญญัติกฎหมายว่าด้วยป้องกันและปราบปรามการฟอกเงิน เพื่อใช้ในการดำเนินการกับทรัพย์สินที่เกี่ยวกับการกระทำความผิด (มาตรการทางแพ่ง) และดำเนินคดีผู้ที่เกี่ยวข้องในความผิดทางอาญาฐานฟอกเงิน (มาตรการทางอาญา) นอกเหนือจากการดำเนินคดีกับการกระทำความผิดอาญาอันเป็นความผิดมูลฐาน โดยความผิดมูลฐานตามกฎหมายว่าด้วยป้องกันและปราบปรามการฟอกเงิน ได้แก่[17]

1) ความผิดเกี่ยวกับยาเสพติดตามกฎหมายว่าด้วยการป้องกันและปราบปรามยาเสพติด หรือ กฎหมายว่าด้วยมาตรการในการปราบปรามผู้กระทำความผิดเกี่ยวกับยาเสพติด

2) ความผิดเกี่ยวกับการค้ามนุษย์ตามกฎหมายว่าด้วยการป้องกัน และปราบปรามการค้ามนุษย์หรือความผิดตามประมวลกฎหมายอาญาในความผิดเกี่ยวกับเพศ เฉพาะที่เกี่ยวกับการเป็นธุระจัดหา ล่อไป พาไป หรือรับไว้เพื่อการอนาจารซึ่งชายหรือหญิง เพื่อสนองความใคร่ของผู้อื่น หรือความผิดฐานพรากเด็กและผู้เยาว์ เฉพาะที่เกี่ยวกับการกระทำเพื่อหากำไรหรือเพื่ออนาจาร หรือโดยทุจริต ซื้อ จำหน่าย หรือรับตัวเด็กหรือผู้เยาว์ซึ่งถูกพรากนั้น หรือความผิดตามกฎหมายว่าด้วยการป้องกันและปราบปรามการค้าประเวณี เฉพาะที่เกี่ยวกับการเป็นธุระจัดหาล่อไปหรือชักพาไปเพื่อให้บุคคลนั้นกระทำการค้าประเวณี หรือที่เกี่ยวกับการเป็นเจ้าของกิจการการค้าประเวณี ผู้ดูแลหรือผู้จัดการกิจการค้าประเวณี หรือสถานการค้าประเวณี หรือเป็นผู้ควบคุมผู้กระทำการค้าประเวณีในสถานการค้าประเวณี

3) ความผิดเกี่ยวกับการฉ้อโกงประชาชนตามประมวลกฎหมายอาญาหรือความผิดตามกฎหมายว่าด้วยการกู้ยืมเงินที่เป็นการฉ้อโกงประชาชน

4) ความผิดเกี่ยวกับการยักยอก หรือฉ้อโกง หรือประทุษร้ายต่อทรัพย์ หรือกระทำโดยทุจริต ตามกฎหมายว่าด้วยธุรกิจสถาบันการเงินหรือกฎหมายว่าด้วยหลักทรัพย์และตลาดหลักทรัพย์ ซึ่งกระทำโดยกรรมการ หรือผู้จัดการ หรือบุคคลใดซึ่งรับผิดชอบหรือมีประโยชน์เกี่ยวข้องในการดำเนินงานของสถาบันการเงินนั้น

5) ความผิดต่อตำแหน่งหน้าที่ราชการ หรือความผิดต่อตำแหน่งหน้าที่ในการยุติธรรมตามประมวลกฎหมายอาญา ความผิดตามกฎหมายว่าด้วยความผิดของพนักงานในองค์การหรือหน่วยงานของรัฐหรือความผิดต่อตำแหน่งหน้าที่หรือทุจริตต่อหน้าที่ตามกฎหมายอื่น

[17] พระราชบัญญัติป้องกันและปราบปรามการฟอกเงิน พ.ศ. 2542
มาตรา 3 คำนิยาม"ความผิดมูลฐาน"

6) ความผิดเกี่ยวกับการกรรโชกหรือรีดเอาทรัพย์ที่กระทำโดยอ้างอำนาจอั้งยี่หรือซ่องโจร ตามประมวลกฎหมายอาญา

7) ความผิดเกี่ยวกับการลักลอบหนีศุลกากรตามกฎหมายว่าด้วยศุลกากร

8) ความผิดเกี่ยวกับการก่อการร้ายตามประมวลกฎหมายอาญา

9) ความผิดเกี่ยวกับการพนันตามกฎหมายว่าด้วยการพนัน เฉพาะความผิดเกี่ยวกับการเป็น ผู้จัดให้มีการเล่นการพนันโดยไม่ได้รับอนุญาตโดยมีวงเงินในการกระทำความผิดรวมกันมีมูลค่าตั้งแต่ห้าล้านบาทขึ้นไปหรือเป็นการจัดให้มีการเล่นการพนันทางสื่ออิเล็กทรอนิกส์

10) ความผิดเกี่ยวกับการเป็นสมาชิกอั้งยี่ตามประมวลกฎหมายอาญา หรือการมีส่วนร่วมในองค์กรอาชญากรรมที่มีกฎหมายกำหนดเป็นความผิด

11) ความผิดเกี่ยวกับการรับของโจรตามประมวลกฎหมายอาญา เฉพาะที่เกี่ยวกับการช่วย จำหน่าย ซื้อ รับจำนำ หรือรับไว้ด้วยประการใดซึ่งทรัพย์ที่ได้มาโดยการกระทำความผิดอันมีลักษณะเป็นการค้า

12) ความผิดเกี่ยวกับการปลอมหรือการแปลงเงินตรา ดวงตรา แสตมป์ และตั๋ว ตามประมวลกฎหมายอาญาอันมีลักษณะเป็นการค้า

13) ความผิดเกี่ยวกับการค้าตามประมวลกฎหมายอาญาเฉพาะที่เกี่ยวกับการปลอม หรือการละเมิดทรัพย์สินทางปัญญาของสินค้าหรือความผิดตามกฎหมายที่เกี่ยวกับการคุ้มครองทรัพย์สินทางปัญญาอันมีลักษณะเป็นการค้า

14) ความผิดเกี่ยวกับการปลอมเอกสารสิทธิ บัตรอิเล็กทรอนิกส์ หรือหนังสือเดินทาง ตามประมวลกฎหมายอาญาอันมีลักษณะเป็นปกติธุระหรือเพื่อการค้า

15) ความผิดเกี่ยวกับทรัพยากรธรรมชาติหรือสิ่งแวดล้อม โดยการใช้ ยึดถือ หรือครอบครองทรัพยากรธรรมชาติ หรือกระบวนการแสวงหาประโยชน์จากทรัพยากรธรรมชาติโดยมิชอบด้วยกฎหมายอันมีลักษณะเป็นการค้า

16) ความผิดเกี่ยวกับการประทุษร้ายต่อชีวิต หรือร่างกายจนเป็นเหตุให้เกิดอันตรายสาหัสตามประมวลกฎหมายอาญา เพื่อให้ได้ประโยชน์ซึ่งทรัพย์สิน

17) ความผิดเกี่ยวกับการหน่วงเหนี่ยวหรือกักขังผู้อื่นตามประมวลกฎหมายอาญาเฉพาะกรณีเพื่อเรียกหรือรับผลประโยชน์ หรือเพื่อต่อรองให้ได้รับผลประโยชน์อย่างใดอย่างหนึ่ง

18) ความผิดเกี่ยวกับการลักทรัพย์ กรรโชก รีดเอาทรัพย์ ชิงทรัพย์ ปล้นทรัพย์ ฉ้อโกง หรือยักยอก ตามประมวลกฎหมายอาญาอันมีลักษณะเป็นปกติธุระ คำว่า“เป็นปกติธุระ” มีความเห็นของอาจารย์ทางด้านกฎหมาย คือ ศาสตราจารย์ ดร.หยุด แสงอุทัย อธิบายว่า หมายถึงกระทำซ้ำ ๆ กันในลักษณะที่จะเป็นการกระทำเช่นนั้นต่อ ๆ ไปโดยต้องดูเจตนาของผู้กระทำ แม้จะกระทำครั้งแรก แต่ถ้าเจตนาจะกระทำเป็นปกติธุระคือจะกระทำอย่างสม่ำเสมอในเวลาภายหน้าก็เป็นความผิด และศาสตราจารย์จิตติ ติงศภัทิย์ อธิบายว่า การกระทำที่เป็นปกติธุระนั้นกระทำแม้เพียง 2 ครั้ง ก็น่าจะพอแล้ว

19) ความผิดเกี่ยวกับการกระทำอันเป็นโจรสลัดตามกฎหมายว่าด้วยการป้องกันและปราบปรามการกระทำอันเป็นโจรสลัด

20) ความผิดเกี่ยวกับการกระทำอันไม่เป็นธรรมเกี่ยวกับการซื้อขายหลักทรัพย์ตามกฎหมายว่าด้วยหลักทรัพย์และตลาดหลักทรัพย์ ความผิดเกี่ยวกับการกระทำอันไม่เป็นธรรมเกี่ยวกับสัญญาซื้อขายล่วงหน้าตามกฎหมายว่าด้วยสัญญาซื้อขายล่วงหน้า หรือความผิดเกี่ยวกับการกระทำอันไม่เป็นธรรมที่มีผลกระทบต่อราคาการซื้อขายสินค้าเกษตรล่วงหน้า หรือเกี่ยวกับการใช้ข้อมูลภายในตามกฎหมายว่าด้วยการซื้อขายสินค้าเกษตรล่วงหน้า

21) ความผิดตามกฎหมายว่าด้วยอาวุธปืน เครื่องกระสุนปืน วัตถุระเบิดดอกไม้เพลิงและสิ่งเทียมอาวุธปืน เฉพาะที่เป็นการค้าอาวุธปืนเครื่องกระสุนปืนและวัตถุระเบิดและความผิดตามกฎหมายว่าด้วยการควบคุมยุทธภัณฑ์เฉพาะที่เป็นการค้ายุทธภัณฑ์เพื่อนำไปใช้ในการก่อการร้าย การรบ หรือการสงคราม ความผิดมูลฐานทั้ง 21 ประเภท หมายความรวมถึงการกระทำความผิดอาญานอกราชอาณาจักร ซึ่งหากการกระทำความผิดนั้นได้กระทำลงในราชอาณาจักรจะเป็นความผิดมูลฐานด้วยนอกจากการกำหนดความผิดอาญาที่เป็นความผิดมูลฐานตามพระราชบัญญัติป้องกัน และปราบปรามการฟอกเงิน พ.ศ. 2542 แล้ว ยังมีกฎหมายเฉพาะที่กำหนดความผิดอาญาที่เป็นความผิดมูลฐานอีก คือ

22) ความผิดเกี่ยวกับผู้สมัครหรือผู้ใดกระทำการอย่างหนึ่งอย่างใดเพื่อจูงใจให้ผู้มีสิทธิเลือกตั้งลงคะแนนเสียงเลือกตั้งให้แก่ตนเอง หรือผู้สมัครอื่น หรือพรรคการเมืองใด หรือให้งดเว้นการลงคะแนนให้แก่ผู้สมัครหรือพรรคการเมืองใด ตามพระราชบัญญัติประกอบรัฐธรรมนูญว่าด้วยการเลือกตั้งสมาชิกสภาผู้แทนราษฎรและการได้มาซึ่งวุฒิสภา พ.ศ. 2550

23) ความผิดเกี่ยวกับการมีส่วนร่วมในองค์กรอาชญากรรมข้ามชาติ

24) ความผิดเกี่ยวกับการสนับสนุนทางการเงินแก่การก่อการร้าย

25) ความผิดเกี่ยวกับการสนับสนุนทางการเงินแก่การแพร่ขยายอาวุธที่มีอำนาจทำลายล้างสูง

26) ความผิดเกี่ยวกับการหลีกเลี่ยงหรือฉ้อโกงภาษีตามประมวลรัษฎากร

มาตราการเชิงปราบปราม แยกออกเป็น 2 ลักษณะ คือ มาตรการทางแพ่ง กับมาตรการทางอาญาซึ่งจะอธิบายรายละเอียดในวารสารดีเอสไอไตรสารฉบับหน้า โปรดติดตาม

แนวทางการปฏิบัติการร่วม ของหน่วยปฏิบัติการเฉพาะกิจ ภายใต้กฎหมายและรัฐธรรมนูญ แห่งราชอาณาจักรไทย

แนวทางการปฏิบัติการร่วมของหน่วยปฏิบัติการเฉพาะกิจ ภายใต้กฎหมายและรัฐธรรมนูญแห่งราชอาณาจักรไทย

พันตำรวจตรี สุทศรวรรศ อารีย์รัตนะนคร[1]

รูปแบบและแนวทางการฝึกอบรมร่วม

โครงการฝึกร่วม/ผสม การรับมือเผชิญเหตุวิกฤตอาวุธทำลายล้างสูงและการก่อการร้ายสากล ระหว่างกองทัพไทย และกองทัพสหรัฐอเมริกา ประจำปี พ.ศ. 2562 “TEMPEST WIND 19 (TW 19)” เป็นความร่วมมือของกองกิจการต่างประเทศและคดีอาชญากรรมระหว่างประเทศ กองปฏิบัติการพิเศษ และกองพัฒนาและสนับสนุนคดีพิเศษ ในการบูรณาการจัดกิจกรรมดังกล่าวขึ้น โดยมีวัตถุประสงค์เพื่อให้เจ้าหน้าที่กรมสอบสวนคดีพิเศษมีความรู้ความเข้าใจในด้านยุทธศาสตร์ การข่าว การสืบสวนสอบสวน การป้องกันปราบปราม และแนวทางการบังคับใช้กฎหมาย การต่อต้านการก่อการร้ายที่ใช้อาวุธที่มีอานุภาพ ทำลายล้างสูงได้อย่างมีประสิทธิภาพเพื่อให้เจ้าหน้าที่กรมสอบสวนคดีพิเศษมีความพร้อมทางด้านทักษะ องค์ความรู้และความเชี่ยวชาญในการต่อต้านการก่อการร้ายที่ใช้อาวุธที่มีอานุภาพทำลายล้างสูงเพื่อให้สามารถใช้พระราชบัญญัติการสอบสวนคดีพิเศษ พ.ศ. 2547 และที่แก้ไขเพิ่มเติม ในการบูรณาการร่วมกันในการฝึกร่วม/ผสม การรับมือเผชิญเหตุวิกฤตอาวุธทำลายล้างสูงและการก่อการร้ายสากล ระหว่างกองทัพไทย และกองทัพสหรัฐอเมริกา ประจำปี พ.ศ. 2562 “TEMPEST WIND 19 (TW 19)” ได้อย่างมีประสิทธิภาพ เพื่อให้เกิดความร่วมมือในการเตรียมความพร้อมรับมือต่อภัยคุกคามที่อาจเกิดขึ้นฉับพลันในอนาคต และเสริมสร้างความสัมพันธ์อันดีระหว่างฝ่ายไทยและฝ่ายสหรัฐฯตลอดจนเป็นการพัฒนาสัมพันธภาพระหว่างเจ้าหน้าที่ของแต่ละหน่วยงานจนนำไปสู่การแลกเปลี่ยนความรู้ประสบการณ์ หรือเทคนิคที่มีประสิทธิภาพ เพื่อใช้ในการฝึกครั้งต่อไปหรือในกรณีที่มีปฏิบัติการตอบโต้สถานการณ์จริง

การฝึกปฏิบัติภารกิจโดยใช้แนวทางการปฏิบัติการพิเศษทางทหารและแนวทางบังคับใช้กฎหมายสำหรับต่อต้านอาวุธที่มีอานุภาพทำลายล้างสูงและการก่อร้ายสากล การแก้ไขปัญหาตามวัตถุประสงค์ที่มีความสำคัญทั้งขั้นตอนเตรียมปฏิบัติการ การดำเนินการปฏิบัติ และภายหลังปฏิบัติการ ด้วยการบริหารการบังคับบัญชา การสื่อสาร รวมถึงเครื่องมือต่างๆ ในการปฏิบัติการร่วม/ผสม เพื่อแก้ไขปัญหาสถานการณ์วิกฤต โดยมีรูปแบบการฝึกแยกเป็นหัวข้อดังนี้

1.การสัมมนาทวิภาคีเชิงปฏิบัติการ (Bi-lateral Training Seminar)

2.การเคลื่อนกำลังเข้าพื้นที่ และจัดตั้งที่ทำการส่วนบังคับใช้กฎหมายของผู้เข้ารับการฝึกฯ

3.การปฏิบัติในขั้นเตรียมการ และประสานสอดคล้องกับ ส่วนบัญชาการบริหารเหตุวิกฤตฯ

4.การฝึกร่วม/ผสมกองทัพไทย - สหรัฐอเมริกา (Execution) ทั้ง 5 เป้าหมาย

---

[1] ผู้เชี่ยวชาญเฉพาะด้านปฏิบัติการพิเศษ กรมสอบสวนคดีพิเศษ กระทรวงยุติธรรม

เป้าหมายที่ 1 (Target 1) สถานการณ์จำลองที่รัฐบาลไทยเป็นเจ้าภาพจัดการประชุมสุดยอดผู้นำอาเซียน (Asian Summit) การวิเคราะห์ภารกิจและการวางแผนเตรียมการดำเนินงาน การรับแจ้งข่าวจากหน่วยข่าวสหรัฐฯ มีเรือประมงผิดกฎหมายเข้ามาในน่านน้ำไทย และมีการขนอาวุธและระเบิดแสวงเครื่อง รวมทั้งสิ่งของผิดกฎหมายอยู่ในเรือโดย ศรชล.ทร. การวิเคราะห์ข่าว ผลิตข่าวกรองคดีอาญา และพัฒนาเป็นคดีภายใต้กระบวนงานสืบสวนสอบสวนคดีพิเศษ การร่วมสืบสวนขยายผลจากเบาะแส จนถึงการพิสูจน์ทราบและจับกุม ดำเนินคดีกับกลุ่มผู้พยายามก่อเหตุก่อการร้าย การร่วมวางแผนปฏิบัติการและฝึกซ้อมการเผชิญเหตุในสภาวะวิกฤตคดีการก่อการร้าย และอาชญากรรมข้ามชาติ

เป้าหมายที่ 2 (Target 2) การสืบสวนสอบสวนและเชื่อมโยงข้อมูลอาชญากรรมข้ามชาติร่วมกับการก่อการร้ายที่เข้าข่ายเป็นคดีพิเศษ การระบุ/พิสูจน์ทราบเครือข่ายการก่อการร้าย (Terrorist Network) การระบุ/พิสูจน์ทราบเป้าหมายและจับกุมดำเนินคดีพิเศษ

เป้าหมายที่ 3 (Target 3) การปฏิบัติการลาดตระเวนและจู่โจมทางน้ำ การระบุ/พิสูจน์ทราบ และจับกุมของหน่วยงานที่มีหน้าที่ และการโอนสำนวนคดีตามขั้นตอนหารบริหารคดีพิเศษ

เป้าหมายที่ 4 (Target 4) การช่วยเหลือตัวประกัน (Hostage Rescue) การระบุ/พิสูจน์ทราบและจับกุมของหน่วยงานร่วมบูรณาการตาม มาตรา 33 พ.ร.บ.การสอบสวนคดีพิเศษฯ พ.ศ. 2547 และที่แก้ไขเพิ่มเติม

เป้าหมายที่ 5 (Target 5) การประชุมเตรียมการ วางแผนร่วมบูรณาการ และซักซ้อมปฏิบัติการการเข้าจู่โจมโรงงานผลิตอาวุธระเบิดแสวงเครื่องการจับกุมและรวบรวมพยานหลักฐาน ของกลาง และการตรวจสอบ วิเคราะห์ และขยายผลทางคดี

โครงสร้างการบริหารเหตุวิกฤตแก้ไขปัญหาการก่อการร้ายสากลภายในประเทศ องค์กรรับผิดชอบ แบ่งออกได้ 3 ระดับคือ

1.องค์กรระดับชาติ รัฐบาลโดยคณะรัฐมนตรีทำหน้าที่รับผิดชอบในการกำหนดนโยบาย และการตกลงใจทุกขั้นตอน ในกรณีจำเป็นเร่งด่วนนายกรัฐมนตรีจะตกลงใจไปก่อนแล้วแจ้งต่อคณะรัฐมนตรีทราบภายหลังก็ได้ทั้งนี้เนื่องจากการปฏิบัติการก่อการร้ายสากลเป็นปัญหาที่มีผลกระทบถึงประโยชน์ของชาติ พันธะกรณีระหว่างประเทศ นโยบายในด้านต่างๆ ชื่อเสียง และเกียรติภูมิของชาติ

2.องค์กรระดับนโยบาย องค์กรระดับนโยบายและอำนวยการแก้ไขปัญหาการก่อการร้ายสากล เพื่อให้รัฐบาลสามารถแก้ไขปัญหาได้รวดเร็ว และเหมาะสม จำเป็นต้องมีองค์กรด้านนโยบาย และอำนวยการ เพื่อให้คำปรึกษา เสนอแนะแนวทางแก้ไขปัญหา ตลอดจนประสานงาน สั่งการ และกำกับดูแลโดยมีนากยกรัฐมนตรีหรือรองนายกรัฐมนตรีที่นายกรัฐมอบหมายเป็นประธาน กรรมการประกอบด้วยผู้แทนระดับปลัดกระทรวง ผบ.เหล่าทัพ มี ลมช. เป็นเลขานุการ นอก. จัดตั้งขึ้นเพื่อเป็นตัวกลางระหว่างองค์กรระดับรัฐบาล (นโยบายส่วนรวม) กับองค์กรระดับปฏิบัติ (แก้ไขปัญหา) ทำหน้าที่เสนอแนะแนวทางต่อรัฐบาล ประสานงาน สั่งการ และกำกับดูแล องค์กรปฏิบัติให้ปฏิบัติ การได้อย่างมีประสิทธิภาพ มีเอกภาพและสอดคล้องกับนโยบายที่กำหนด ใช้ชื่อว่า “คณะกรรมการนโยบายและอำนวยการแก้ไขปัญหาการก่อการร้ายสากล” (นอก.) โดยมีองค์ประกอบ อำนาจหน้าที่และการปฏิบัติงานดังนี้

องค์ประกอบ

1.นายกรัฐมนตรี	ประธานกรรมการ
2.รัฐมนตรีว่าการกระทรวงมหาดไทย	กรรมการ
3.รัฐมนตรีว่าการกระทรวงกลาโหม	กรรมการ
4.รัฐมนตรีว่าการกระทรวงการคลัง	กรรมการ
5.รัฐมนตรีว่าการการกระทรวงต่างประเทศ	กรรมการ
6.รัฐมนตรีว่าการกระทรวงคมนาคม	กรรมการ
7.เลขาธิการนายกรัฐมนตรี	กรรมการ
8.อัยการสูงสุด	กรรมการ
9.ผู้บัญชาการทหารสูงสุด	กรรมการ
10.ผู้บัญชาการทหารบก	กรรมการ
11.ผู้บัญชาการทหารเรือ	กรรมการ
12.ผู้บัญชาการทหารอากาศ	กรรมการ
13.ผู้บัญชาการสำนักงานตำรวจแห่งชาติ	กรรมการ
14.อธิบดีกรมสนธิสัญญาและกฎหมาย	กรรมการ
15.เลขาธิการสภาความมั่นคงแห่งชาติ	กรรมการและเลขานุการ
16.ผู้อำนวยการสำนักข่าวกรองแห่งชาติ	กรรมการและผู้ช่วยเลขานุการ
17.ผู้แทนกระทรวงการต่างประเทศ	กรรมการและผู้ช่วยเลขานุการ
18.เจ้ากรมยุทธการทหาร	กรรมการและผู้ช่วยเลขานุการ

อำนาจหน้าที่

1.พิจารณาปรับปรุงแก้ไขนโยบายหลักและแนวความคิดในการปฏิบัติการแก้ไขปัญหาการก่อการร้ายสากลให้สอดคล้องกับสถานการณ์ที่เปลี่ยนแปลงไป

2.เมื่อสถานการณ์ก่อการร้ายเกิดขึ้นในประเทศหรือนอกประเทศ กรรมการคณะนี้ จะต้องปฏิบัติงาน ณ ที่ที่กำหนดไว้จนสถานการณ์สงบเรียบร้อย หากกรรมการผู้ใดไม่สามารถมาปฏิบัติหน้าที่ได้จะต้องมอบหมายผู้แทนที่มีอำนาจหน้าที่เต็มมาปฏิบัติหน้าที่แทน และกรรมการคณะนี้จะได้พิจารณา และเสนอแนะมาตรการปฏิบัติแก่รัฐบาลเพื่อตกลงใจ

3.มอบหมายมาตรการปฏิบัติและอำนวยการในการแก้ไขปัญหาแล้วแต่กรณีให้แก่หน่วยในองค์กรระดับปฏิบัติหน้าที่ควบคุมสถานการณ์ หรืออาจมอบหมายให้หน่วยกำลังพิเศษอื่นตามความจำเป็นแล้วแต่กรณี

4.มีอำนาจแต่งตั้งบุคคลหรือคณะบุคคล เพื่อให้ปฏิบัติหน้าที่ตามภารกิจที่ได้รับมอบหมาย

5.มีอำนาจเชิญบุคคลมาชี้แจงข้อเท็จจริงหรือข้อคิดเห็นเพื่อการปฏิบัติภารกิจของคณะกรรมการหากมีปัญหาในทางบริหารที่จำเป็นเร่งด่วน ให้ประธานกรรมการคณะนี้มีอำนาจในการพิจารณาตกลงใจสั่งการ และแจ้งให้คณะกรรมการทราบต่อไป

การปฏิบัติงาน

1.ในยามปกติ ให้กรรมการซึ่งมีหน่วยงานภายใต้ความรับผิดชอบดำเนินการทางด้านการต่อต้านการก่อการร้ายสากลตามภารกิจนั้นไว้อย่างสม่ำเสมอ ตัวอย่างเช่น ผู้ก่อการร้ายสากลจะมีกำเนิดอยู่ในประเทศต่างๆ หลายประเทศ หลายกลุ่ม หน่วยใดมีเจ้าหน้าที่อยู่ในประเทศนั้นๆ ให้มอบหมายในการหาข่าวว่า แต่ละกลุ่มมีจำนวนผู้ก่อการร้ายมากน้อยเท่าใด ถ้าสามารถทำได้ให้หารูปพรรณ ตลอดจนประวัติของแต่ละคนไว้ด้วย โดยธรรมดาผู้ก่อการร้ายทั้งหลายจะมีที่อยู่อาศัยอยู่ในต่างประเทศทั้งสิ้น หากผู้ก่อการร้ายเหล่านี้จะมาก่อการร้ายในประเทศไทย จะต้องผ่านเจ้าหน้าที่หลายขั้นตอน ถ้าเจ้าหน้าที่มีหน้าที่ในการระมัดระวัง ก็จะทราบก่อนที่คนร้ายจะสร้างเหตุการณ์ได้ทันท่วงที นอกจากนั้นหน่วยที่มีภารกิจในการต่อต้านอื่นๆ ก็มีหน้าที่ในการฝึกฝนหน่วยงานของตนให้มีความชำนาญก่อนที่เหตุการณ์ร้ายจะเกิดขึ้น เพราะเมื่อเกิดขึ้นแล้วจะไม่มีเวลาพอที่จะฝึกในขณะนั้นได้ เป็นต้น

2.เมื่อมีเหตุการณ์เกิดขึ้น นอก.จะปฏิบัติหน้าที่ ณ ทำเนียบรัฐบาลหรือที่อื่นตามที่จะกำหนด และอาจส่งกรรมการผู้ใดผู้หนึ่งไปประจำอยู่ที่ศูนย์ปฏิบัติการสนามแล้วแต่ความเหมาะสมและความจำเป็น แล้วแต่กรณีโดยมีแนวการปฏิบัติดังนี้

เหตุการณ์เกิดขึ้นในประเทศ

1) โดยปกติเมื่อมีเหตุการณ์เกิดขึ้น เจ้าหน้าที่ท้องถิ่น (หน่วยพลเรือน ตำรวจ ทหาร) จะเป็นผู้ทราบก่อน ให้เจ้าหน้าที่ท้องถิ่นเข้าดำเนินการต่อเหตุการณ์นั้น เมื่อพิสูจน์ว่าเป็นการปฏิบัติการของผู้ก่อการร้ายสากลได้ชัดเจนแล้ว จึงให้แจ้งข่าวไปที่ศูนย์ปฏิบัติการต่อต้านการก่อการร้ายสากล (ศตก.)

2) ศูนย์ปฏิบัติการต่อต้านการก่อการร้ายสากล (ศตก.) แจ้งข่าวการก่อการร้ายสากล ให้เลขานุการ นอก. คณะกรรมการ นอก. และเจ้าหน้าที่ที่รับผิดชอบโดยตรงในเขตกรุงเทพมหานคร ได้แก่ สำนักงานตำรวจแห่งชาติ และในเขตภูมิภาค ได้แก่ จังหวัดหรือกองทัพเรือ พื้นที่ในทะเล

3) โดยปกติคณะกรรมการ นอก. จะปฏิบัติงานอยู่ที่ทำเนียบรัฐบาลเท่านั้น ส่วนการปฏิบัติการในพื้นที่ให้เป็นหน้าที่ของผู้รับผิดชอบ (ผู้บัญชาการเหตุการณ์) โดยตรง นอกจากผู้ปฏิบัติการในสนามร้องขอในเรื่องอำนาจสั่งการ คณะกรรมการ นอก.จึงหาแนวทางกำหนดมาตรการแก้ไขไป หรือถ้าจำเป็นจะต้องไปยังศูนย์อำนวยการในสนามเพื่อเห็นข้อเท็จจริงในตอนนี้ก็อนุโลมได้

เหตุเกิดขึ้นนอกประเทศ

1) การแจ้งข่าว กระทรวงการต่างประเทศแจ้งข่าวให้ศูนย์ปฏิบัติการต่อต้านการก่อการร้ายสากล(ศตก.)เพื่อรายงานเลขานุการ ประธานกรรมการ และกรรมการ นอก. ทราบ

2) ดำเนินการเช่นเดียวกับเมื่อมีเหตุการณ์เกิดขึ้นในประเทศ

คณะอนุกรรมการอำนวยการแก้ไขปัญหาการก่อการร้ายสากล (อกรส.)

ทำหน้าที่ปฏิบัติการขั้นต้น หรือกลั่นกรองงานให้ นอก. อย่างต่อเนื่องทั้งในภาคปกติและเมื่อเกิดเหตุการณ์ องค์ประกอบ อกรส. มี รมช. เป็นประธาน และผู้แทนจากหน่วยงานหลักทางด้านความมั่นคงและหน่วยการข่าวเป็นกรรมการ

3.องค์กรระดับปฏิบัติ

1. ศูนย์ต่อต้านการก่อการร้ายสากล (ศตก.) เป็นหน่วยปฏิบัติหลักทำหน้าที่วางแผนอำนวยการประสาน และกำกับดูแลหน่วยกำลังที่เข้าปฏิบัติงานให้ นอก.

2. หน่วยกำลังของเหล่าทัพ ประกอบด้วย 3 เหล่าทัพ ตำรวจ มท. และหน่วยข่าวกรองอื่นๆ โดยให้ถือภารกิจการต่อต้านการก่อการร้ายสากล เป็นความเร่งด่วนระดับต้นๆ

ก่อนมีเหตุการณ์ เป็นสิ่งที่จะต้องกระทำโดยต่อเนื่อง ได้แก่

1. การตรวจตราการแทรกซึมเข้าสู่ประเทศของผู้ก่อการร้าย หรือผู้ต้องสงสัยเป็นความรับผิดชอบของสำนักงานตำรวจแห่งชาติเป็นหลัก โดยมีส่วนราชการอื่นให้การสนับสนุน และมีการประสานงานกันอย่างต่อเนื่องกับ สบช. ศูนย์ปฏิบัติการต่อต้านการก่อการร้ายสากล (ศตก.) และ ศรภ.บก.ทหารสูงสุด

2. การระวังป้องกันสถานที่ราชการทั้งของไทยและต่างประเทศ รวมทั้งสถานที่สำคัญต่างๆ ที่คาดว่าเป็นเป้าหมายแห่งการก่อการร้ายสากล เป็นความรับผิดชอบของกระทรวงมหาดไทย สำนักงานตำรวจแห่งชาติ กระทรวงกลาโหม (รวม บก.ทหารสูงสุด และเหล่าทัพ) และ คค. ร่วมกันตามความรับผิดชอบในสายงานปกติ

3. ระบบการข่าวกรอง แยกออกเป็น 2 ระดับ คือ

(1) ข่าวกรองทางยุทธศาสตร์ ได้แก่ ข่าวทั้งมวลเกี่ยวกับพฤติการณ์ ขีดความสามารถ หลักนิยม วัตถุประสงค์ และการฝึกฯ ของผู้ก่อการร้ายสากลทุกกลุ่ม ซึ่งต้องกระทำโดยต่อเนื่องตั้งแต่ยามปกติเพื่อนำไปใช้ประโยชน์เมื่อเกิดเหตุการณ์ขึ้น โดยให้ สขช. เป็นผู้รับผิดชอบ โดยมีส่วนราชการและหน่วยการข่าวอื่นๆ ให้การสนับสนุนป้อนข้อมูล และประสานงานกับศูนย์ปฏิบัติการต่อต้านการก่อการร้ายสากล (ศตก.)

(2) ข่าวกรองทางยุทธวิธี ได้แก่ ข่าวทั้งสิ้นนับแต่เกิดสถานการณ์เป็นต้นไป เช่น รายละเอียดเกี่ยวกับผู้ก่อการร้าย จำนวน อาวุธ วัตถุประสงค์ ท่าที ขบวนการที่สังกัดฯ รายละเอียดเกี่ยวกับสถานที่เกิดเหตุและตัวประกัน เป็นต้น ให้อยู่ในความรับผิดชอบของศูนย์ปฏิบัติการต่อต้านการก่อการร้ายสากล (ศตก.)

เมื่อมีเหตุการณ์เกิดขึ้น

1. หน่วยแรกที่จะเข้าปฏิบัติการ คือ เจ้าหน้าที่รับผิดชอบท้องที่ในยามปกติ หน่วยในยามปกติเมื่อพิสูจน์ทราบแน่ชัดแล้วว่า เป็นการปฏิบัติการของผู้ก่อการร้ายสากลให้ปฏิบัติดังนี้

(1) ให้รายงานศูนย์ปฏิบัติการต่อต้านการก่อการร้ายสากล (ศตก.) และศูนย์ปฏิบัติการต่อต้านการก่อการร้ายสากล รายงานเลขาธิการสภาความมั่นคงแห่งชาติ (เลขานุการ นอก.) ทราบโดยด่วนที่สุด เพื่อรายงานประธานและกรรมการ นอก.ทราบ

(2) ปิดล้อมสถานที่เกิดเหตุโดยกำหนดพื้นที่วงในขึ้นเพื่อตรึงผู้ก่อการร้ายไว้และพื้นที่วงนอกเพื่อกันคนเข้ามาในบริเวณพื้นที่เกิดเหตุ เจ้าหน้าที่ประจำพื้นที่วงในต้องมีจำนวนมากพอที่จะป้องกันผู้ก่อการร้ายบุกออกมาและต้องนำประชาชนที่ไม่เกี่ยวข้องออกจากพื้นที่วงในให้ได้มากที่สุดเท่าที่จะทำได้ ส่วนเจ้าหน้าที่ประจำพื้นที่วงนอกต้องห้ามและกันประชาชนเข้าไปในพื้นที่วงในเพื่อรอผู้บังคับบัญชาเหตุการณ์และชุดปฏิบัติการพิเศษที่จะควบคุมสถานการณ์ หาข่าวกรองทางยุทธวิธีที่เกี่ยวกับเหตุการณ์ก่อการร้าย และจัดการเจรจาหาข้อมูลโดยต่อเนื่อง

(3) ควบคุมการติดต่อกับภายนอก เช่น โทรศัพท์ เส้นทางเข้าออกจากพื้นที่วงใน การติดต่อเจ้าหน้าที่ในบริเวณดังกล่าวต้องติดต่อโดยตรงกับศูนย์ปฏิบัติการที่จัดตั้งขึ้น

2. เลขาธิการสภาความมั่นคงแห่งชาติ ซึ่งเป็นเลขาธิการ นอก. แจ้งให้ประธาน และคณะกรรมการ นอก. ทราบ เพื่อกำหนดมาตรการแก้ไขและแต่งตั้งผู้บัญชาการเหตุการณ์ และให้ศูนย์ปฏิบัติการต่อต้านการก่อการร้ายสากลแจ้งให้หน่วยรับผิดชอบ (ในเขตกรุงเทพมหานคร ได้แก่ สำนักงานตำรวจแห่งชาติ ในเขตภูมิภาค ได้แก่ จังหวัด หรือกองทัพเรือ พื้นที่ในทะเล) ทราบโดยด่วน

3. ผู้บัญชาการเหตุการณ์หรือหน่วยรับผิดชอบดำเนินการปฏิบัติการต่อเป้าหมายตามวิธีการเพื่อให้เหตุการณ์ร้ายยุติ หรือคลี่คลายในทางที่ดีที่สุด โดยรับมอบหมายการปฏิบัติการจากเจ้าหน้าที่ท้องที่ที่ดำเนินการอยู่ก่อนในขั้นต้น เมื่อได้รับการมอบหมายแล้วถือเป็นหน้าที่ของผู้บัญชาการเหตุการณ์ หรือหน่วยรับผิดชอบโดยตรงตั้งแต่บัดนั้นต่อไปจนยุติเหตุการณ์ ถ้ามีความจำเป็นจะร้องขอให้เจ้าหน้าที่ ซึ่งปฏิบัติการอยู่เดิมร่วมปฏิบัติต่อไปด้วย ก็ให้หน่วยท้องที่ปฏิบัติตามคำร้องขอภายใต้นโยบายและอำนวยการของ นอก.

4. การปฏิบัติการต่อที่หมายที่ปรากฏแน่ชัด มีหลักการปฏิบัติโดยทั่วไปกล่าวคือ เจ้าหน้าที่ชุดปฏิบัติการจะแยกออกเป็น 2 ส่วน คือ

1)เจ้าหน้าที่ฝ่ายอำนวยการในสนาม

2)เจ้าหน้าที่ปฏิบัติการในสนาม

อภิปรายการปฏิบัติของหน่วยปฏิบัติการร่วม

จากบทสรุปของการฝึกดังกล่าว ผู้เข้าร่วมการฝึกได้ถอดองค์ความรู้ในการปฏิบัติไว้ดังนี้

- การพัฒนางานการข่าวและการพัฒนาขีดความสามารถของบุคลากรกรมสอบสวนคดีพิเศษ เป็นเรื่องสำคัญที่จะให้หน่วยงานด้านความมั่นคงและรัฐบาลให้ความเชื่อถือและเห็นถึงการนำกรมสอบสวนคดีพิเศษให้เป็นหน่วยร่วมในการปฏิบัติ เกี่ยวกับภารกิจทางด้านการป้องกันและปราบปรามการก่อการร้ายสากล จากการทำงานปกติของหน่วยงานกรมสอบสวนคดีพิเศษในกองสำนัก ต่างๆ มีความเชื่อมโยงที่จะสามารถนำมาพัฒนาในการเฝ้าระวังและสกัดกั้นกลุ่มอาชญากรรมที่เกี่ยวข้องได้ ทั้งอาชญากรรมเฉพาะด้าน และการสนับสนุนทางการเงิน หากได้ย้อนกลับไปนำหลักของอาจารย์จากหน่วยทหารรบพิเศษ มาประยุกต์ให้การพัฒนาวงรอบทั้งการข่าว การปฏิบัติ การบังคับใช้กฎหมายดำเนินการต่อเป้าหมาย เพื่อขยายผลไปยังเครือข่ายอาชญากรรมต่างๆ ที่มีความเชื่อมโยงกับเครือข่ายต่างประเทศ การแก้ไขปัญหาความมั่นคงและลดอาชญากรรมจะเกิดประสิทธิภาพได้รวดเร็วและสามารถทำได้อย่างถอนรากถอนโคน

- อาชญากรรมที่เกี่ยวข้องกับการทำงานของกรมสอบสวนคดีพิเศษ เช่น เครือข่ายยาเสพติด การก่อการร้าย อาวุธสงคราม อุปกรณ์ สารเคมี วัตถุระเบิด การลักลอบเข้าเมือง การปลอมหนังสือเดินทาง การฟอกเงิน การทุจริต การค้ามนุษย์ การหลบหนีภาษี ซึ่งกระบวนการสืบสวนปราบปรามเพื่อนำผู้กระทำความผิดมาลงโทษเป็นเพียงปลายเหตุ แต่ที่สำคัญยิ่ง คือ การป้องกันและควบคุมอาชญากรรม สร้างความร่วมมือในการเฝ้าระวัง เพื่อมิให้เกิดอาชญากรรม การบูรณาการระหว่างทหารและเจ้าหน้าที่บังคับใช้กฎหมายในกระบวนการยุติธรรม อันจะทำให้การปราบปรามอาชญากรรมมีประสิทธิภาพได้ดียิ่งขึ้น

- รูปแบบของการแบ่งมอบหน้าที่ความรับผิดชอบในแบบทหารมีความชัดเจน เช่น ฝ่ายยุทธการ ฝ่ายข่าว และฝ่ายกฎหมาย ทำให้แต่ละคนทราบบทบาท ภารกิจและหน้าที่ของตนเองและสามารถนำเสนอผลผลิตออกมาได้อย่างเหมาะสม ซึ่งรูปแบบดังกล่าวสามารถนำมาประยุกต์ใช้กับการทำงานในรูปแบบคณะทำงานได้เป็นอย่างดี โดยการแบ่งมอบหน้าที่ให้แก่คณะพนักงานสืบสวน หรือคณะพนักงานสอบสวน แบ่งออกเป็น 3 กลุ่ม คือ

1. ฝ่ายวางแผน และกำหนดแนวทางการสืบสวนสอบสวน เสมือนเป็นฝ่ายยุทธการ
2. ฝ่ายสืบสวน ทำหน้าที่ในการสืบสวนแสวงหาข้อเท็จจริงและพยานหลักฐานเสมือนเป็นฝ่ายข่าว
3. ฝ่ายสอบสวน ทำหน้าที่ในการสอบปากคำพยานบุคคลให้สอดคล้องกับพยานหลักฐานตามที่ฝ่ายสืบสวนเสนอมา เสมือนเป็นฝ่ายกฎหมาย

- บทบาทของกรมสอบสวนคดีพิเศษ ควรมีการกำหนดอำนาจหน้าที่ในการต่อต้านการก่อการร้ายสากลแบบเชิงรุกเพิ่มเติม และจัดให้มีการแลกเปลี่ยนข้อมูลทางการข่าวสามารถดำเนินการบูรณาการข้อมูลทางการข่าวกับหน่วยงานอื่นๆ ที่เกี่ยวข้องในการบังคับใช้กฎหมายได้

แนวทางการปรับปรุงรูปแบบการทางการปฏิบัติการร่วมของหน่วยปฏิบัติการเฉพาะกิจ ภายใต้กฎหมายและรัฐธรรมนูญแห่งราชอาณาจักรไทย

ปัญหาที่เกิดขึ้นจากการฝึกอบรมโดยผู้เข้ารับการอบรมเป็นผู้สรุปอภิปรายปัญหาดังกล่าวได้ดังนี้

- กรมสอบสวนคดีพิเศษ ควรตระหนักและให้ความสำคัญในเรื่องดังกล่าวมากกว่านี้เป็นอย่างมาก โดยเฉพาะการปรับปรุงยกระดับด้านการข่าว การสื่อสาร และแนวคิดด้านความเสมอภาคของสหวิชาชีพอย่างแท้จริง เนื่องจากปัญหาก่อการร้ายสากลเป็นปัญหาที่มีความร้ายแรง และอาจเกิดขึ้นได้ตลอดเวลา ทั้งนี้ควรจัดเจ้าหน้าที่ด้านวิเคราะห์การข่าว และการสื่อสารมาร่วมปฏิบัติภารกิจจัดตั้งระบบสื่อสารและแนวทางประสานงานตลอดจนนำเอาเทคโนโลยีหรืออุปกรณ์ที่จะใช้สนับสนุนเครื่องมือพิเศษตามกฎหมายว่าด้วยการสอบสวนคดีพิเศษ

- ปัญหาเรื่องการแบ่งมอบหน้าที่ของแต่ละคน อาจมีการแบ่งมอบหน้าที่ความรับผิดชอบให้แต่ละคนไม่ชัดเจนในช่วงต้นๆ ของการฝึกภาคปฏิบัติ ซึ่งน่าจะมีสาเหตุมาจากการที่ผู้เข้ารับการฝึกอบรม ไม่ทราบภารกิจที่ได้รับมอบหมายที่ชัดเจนเพียงพอ แต่เมื่อทุกคนเข้าใจภารกิจที่ได้รับมอบหมายแล้วก็สามารถแบ่งมอบหน้าที่ให้แต่ละคนได้อย่างชัดเจน

- ปัญหาเรื่องการติดต่อสื่อสารระหว่างทีมฝ่ายปฏิบัติการซึ่งอยู่ที่จังหวัดลพบุรีกับฝ่ายอำนวยการบังคับบัญชาที่จังหวัดระยอง ในเบื้องต้นยังไม่สามารถทำความตกลงเรื่องระเบียบวิธีปฏิบัติ ในการสื่อสารกันให้ชัดเจนได้ อาจเนื่องจากจำนวนผู้เข้ารับการฝึกในส่วนปฏิบัติการมีจำนวนน้อยเกินไปไม่เพียงพอต่อภารกิจที่ได้รับมอบหมาย จึงทำให้การสื่อสารเกิดความล่าช้า และมีหลายครั้งที่ฝ่ายอำนวยการบังคับบัญชาที่จังหวัดระยองเพิ่งได้รับทราบข้อเท็จจริงเมื่อถึงเวลาที่มีการประชุมรวม ซึ่งในช่วงกลาง ค่อนไปตอนท้ายของการฝึก จึงต้องเปลี่ยนวิธีการใหม่เป็นการสื่อสารถึงตัวผู้ปฏิบัติโดยตรงซึ่งง่าย รวดเร็ว และได้ผลดีกว่า

- ปัญหาเรื่องการทำความเข้าใจแก่เจ้าหน้าที่ฝ่ายทหาร เนื่องจากฝ่ายทหารมีแนวคิด และวิธีการปฏิบัติทางยุทธวิธีที่แตกต่างจากแนวคิดและวิธีปฏิบัติของฝ่ายพลเรือนซึ่งเป็นหน่วยงานบังคับใช้กฎหมายเป็นอย่างมาก ดังนั้นในช่วงแรกของการฝึกปฏิบัติจึงต้องใช้เวลาในการอธิบายและทำความเข้าใจให้ฝ่ายทหารได้รับทราบถึงข้อกฎหมายที่เกี่ยวข้อง ข้อห้าม และข้อควรปฏิบัติ อย่างไรก็ตามเนื่องจากเจ้าหน้าที่ฝ่ายทหารเองก็พร้อมที่จะเรียนรู้และพยายามทำความเข้าใจ ดังนั้นในการฝึกปฏิบัติจึงสามารถร่วมงานกันได้เป็นอย่างดี แม้ฝ่ายทหารอาจยังไม่เข้าใจถึงบทบาทอำนาจหน้าที่ และความรับผิดชอบของเจ้าหน้าที่ฝ่ายทหารต่อเหตุการณ์ต่างๆ ที่เกิดขึ้นได้อย่างสมบูรณ์ครบถ้วนก็ตาม แต่สำหรับการฝึกปฏิบัติร่วมกันในครั้งนี้ ถือเป็นมิติใหม่ของความร่วมมือที่ดี และสามารถต่อยอดพัฒนาความรู้ความเข้าใจให้มากยิ่งๆ ขึ้นได้ หากมีการฝึกปฏิบัติงานร่วมกันในครั้งต่อๆ ไปในอนาคต

- จำเป็นที่จะต้องพัฒนาบุคลากรให้มีทักษะและพัฒนาความเชี่ยวชาญให้มีความพร้อมอย่างต่อเนื่องเพื่อสนับสนุนการปฏิบัติของผู้บังคับบัญชาในการปฏิบัติการคดีพิเศษ ควรวางแผนพัฒนาระบบ การสนับสนุนทางด้านการส่งกำลังบำรุง รูปแบบงานภาคสนาม ระบบการสื่อสารให้สอดรับกับการปฏิบัติการทางทหาร การสร้างระบบการตรวจสอบฐานข้อมูลภาคสนาม การพัฒนากระบวนการจัดเก็บรวบรวมพยานหลักฐาน การพัฒนาระบบการวิเคราะห์ความเชื่อมโยงข้อมูลการตรวจสอบในสถานการณ์พิเศษ เพื่อให้มีมาตรฐานเป็นที่ยอมรับของสากล อีกทั้งแนวทางการปรับปรุงรูปแบบทางการปฏิบัติการร่วมของหน่วยปฏิบัติการเฉพาะกิจภายใต้กฎหมาย และรัฐธรรมนูญแห่งราชอาณาจักรไทย จากความคิดเห็นของผู้เข้าร่วมอบรมโครงการดังกล่าว

- การพัฒนางาน ประเด็นได้หลักๆ อาจจะมีอยู่ 3 ประเด็น คือ

ประเด็นแรก คือ งานของกรมสอบสวนคดีพิเศษเป็นเรื่องที่กรมสอบสวนคดีพิเศษ ต้องพิจารณาการใช้อำนาจทางกฎหมายที่กรมสอบสวนคดีพิเศษต้องเป็นที่ปรึกษาให้กับหน่วยงานที่มาทำงานร่วมกับกรมสอบสวนคดีพิเศษ ไม่ว่าจะเป็นในประเทศหรือต่างประเทศ

ประเด็นที่สอง คือ งานกรมสอบสวนคดีพิเศษถูกกำหนดมาว่า การก่อการร้ายน่าจะเป็นคดีพิเศษ ที่จะเข้ามาอยู่ในอำนาจหน้าที่ของกรมสอบสวนคดีพิเศษ

ประเด็นที่สาม คือ การก่อการร้ายย่อมส่งผลกระทบแม้จะเกิดในต่างประเทศก็เกี่ยวข้องกับความมั่นคงของประเทศ เพราะฉะนั้นในความมั่นคงต้องมองว่า กรมสอบสวนคดีพิเศษต้องเป็นผู้ที่ดำเนินการในส่วนนี้ ในเรื่องของการใช้อำนาจตาม พ.ร.บ. ทุกอย่างที่กรมสอบสวนคดีพิเศษมีไม่ใช่การที่จะปฏิบัติหน้าที่โดยไม่ได้คำนึงถึงขอบเขตอำนาจของกฎหมาย โครงการนี้จึงทำให้กรมสอบสวนคดีพิเศษ มองเห็นถึงภาพที่ชัดเจนขึ้นในการพัฒนาการร่วมงานกับหน่วยงานภายในประเทศของเราไม่ว่าจะเป็นตำรวจ ทหาร หรือการร่วมงานกับภายนอกประเทศ เรื่องของการบังคับใช้กฎหมายและ พ.ร.บ. ต่างๆ ที่กรมสอบสวนคดีพิเศษถือไว้

- การพัฒนาบุคลากรของกรมสอบสวนคดีพิเศษ จะต้องคัดคนที่เหมาะสมกับภารกิจ เพื่อให้งานขับเคลื่อนไปได้ บางครั้งความเร่งด่วนของสถานการณ์วิกฤตก็เป็นปัจจัยสำคัญ ถ้าหากกระบวนการทางกฎหมายล่าช้ากว่าการปฏิบัติการ เจ้าหน้าที่ขาดความตื่นตัว ไม่สนใจในข้อมูลที่ส่งมาก็จะเกิดปัญหา บางครั้งการตรวจสอบข้อมูลของทางราชการอาจล่าช้าจึงจำเป็นต้องทำข้อมูลต่าง ๆ เหล่านี้ให้พร้อม เพราะเป็นปัจจัยสำคัญในการปฏิบัติงานได้อย่างรวดเร็ว ดังนั้นในการสืบสวนและการบังคับใช้กฎหมายต้องรวดเร็ว หน่วยงานที่เราร้องขอความร่วมมือไปอาจไม่ได้ตอบกลับมาทันทีทันใดเนื่องจากความล่าช้าของกระบวนการ บางครั้งต้องการข้อมูลสำคัญเพื่อพิจารณาในการวางแผน เราต้องการพัฒนาคนของเราให้มีองค์ความรู้ที่หลากหลาย เรื่องแรกคงหนีไม่พ้นเรื่องกฎหมาย สอง เรื่องด้านการสืบสวน ไม่ว่าจะเป็นในส่วนของข้อมูลข่าวสารความเชื่อมโยงของข้อมูลหน่วยงานราชการอื่น ที่เกี่ยวข้องกับกระบวนการเหล่านี้ได้อย่างรวดเร็ว การรวบรวมพยานหลักฐานต้องทำแบบมืออาชีพชุดที่ไปอบรมเป็นบุคลากรที่มีคุณภาพ ตอบโจทย์ได้ทั้งสองฝ่าย

ยุทธวิธีพื้นฐานของการตรวจค้นจับกุม ระดับปฏิบัติการพิเศษเป็นเรื่องของการใช้กำลังพร้อมที่จะปฏิบัติการต่อเป้าหมายที่เป็นภัยคุกคามสูง เช่น พวกที่มีอาวุธ ทำการบีบบังคับขู่เข็ญหรือทำอะไรที่เป็นอันตรายต่อเจ้าหน้าที่หรือประชาชน หากฝึกแก้ปัญหาตามสถานการณ์จริงๆ เริ่มตั้งแต่งานสืบสวนการติดตามเป้าหมาย การเชื่อมโยงข้อมูลต่างๆ จนสามารถเข้าไปยับยั้งการก่อเหตุวิกฤต ซึ่งคนที่ฝึกจากตรงนี้ สามารถนำไปประยุกต์ใช้ได้กับสถานการณ์ที่ใกล้เคียง โดยถอดจากเหตุการณ์จริงนำมาสมมติให้ฝึกแก้ไขปัญหา ตั้งแต่กระบวนการสืบสวน การค้นหา การต่อต้านฝ่ายตรงข้าม แม้กระทั่งเรื่องของการใช้สื่อต่างๆ ที่จะออกไปต่อต้านกับฝ่ายตรงข้าม

- โครงการนี้ต้องมีการพัฒนาในเรื่อง ความเข้าใจในการทำงานร่วมกัน ส่วนใหญ่แล้วเราจะทำคดีแต่เรื่องของการที่เราต้องเข้าไปแก้ไขปัญหาในเหตุวิกฤตด้วยโดยเราเป็นที่ปรึกษาด้านการใช้กำลัง และสามารถนำประสบการณ์ไปใช้หากมีกรณีแบบนี้เกิดขึ้น ทหาร และกรมสอบสวนคดีพิเศษได้เรียนรู้ในการประชุมวางแผนต่างๆ ฝ่ายทหารจะทำเป็นส่วนๆ กรมสอบสวนคดีพิเศษถ้าทำผังความเชื่อมโยงเป็นภาพกว้างๆ ทหารจึงนำข้อมูลของกรมสอบสวนคดีพิเศษไปเป็นข้อมูลด้านการข่าว กรมสอบสวนคดีพิเศษจะมีช่องทางไหนบ้างที่จะแก้ไขปัญหา แต่ทางแก้ไขต้องอยู่ภายใต้ขอบเขตของกฎหมาย กระบวนการเรียนรู้ในเรื่องของการจัดการปัญหาที่เกิดขึ้นเฉพาะหน้าในทุกๆ เวลา และในทุกๆ ขั้นตอน สถานการณ์วิกฤตคือเหตุการณ์ที่พร้อมจะก่อตัวโดยที่เราไม่คาดคิดว่า จะเกิดอะไรต่อไป เช่น ที่มีการขนของผิดกฎหมายเข้ามามีการไปเชื่อมโยงกับกลุ่มบุคคลที่เข้าไป มีการจับตัวประกันแล้วก็เชื่อมโยงไปกับกลุ่มที่มีการซุกซ่อนสารเคมี กลายเป็นกระบวนการเจ้าหน้าที่ของกรมสอบสวนคดีพิเศษที่วางผังเรื่องความเชื่อมโยงจนถึงการใช้อำนาจทางกฎหมายเพื่อให้หาช่องทางในการปฏิบัติงานในทางยุทธการได้ ในทางกฎหมายการใช้กำลังมันอาจเป็นการกระทำที่เกินกว่าเหตุต้องดูความสมเหตุสมผล ถ้าเรามีช่องทางที่แก้ไขปัญหาได้ดีกว่า หากมีการเจรจาต่อรอง ได้ไม่ได้จำเป็นต้องใช้กำลังให้หาวิธีการที่เหมาะสม

- โดยปัจจุบันนโยบายด้านความมั่นคงของรัฐบาลและยุทธศาสตร์การป้องกันและปราบปรามการก่อการร้ายปี 2560 - 2564 ยุทธศาสตร์ต่อต้านก่อการร้ายเป็นยุทธศาสตร์ใหม่มุ่งเน้นการป้องกันในยุทธศาสตร์ประกอบด้วย 3 คือ ป้องกัน ตอบโต้ ฟื้นฟู ณ วันนี้การก่อการร้ายยากที่จะชี้ชัดในเหตุการณ์ใดเหตุการณ์หนึ่ง เช่น เราไปในที่สาธารณะแล้ว เกิดระเบิดขึ้น มีคนถือปืนกราดยิงจนทำให้เกิดความหวาดกลัวในสังคม ดังนั้นเมื่อวิธีการของผู้ก่อการร้ายในปัจจุบันไม่ใช่รูปแบบเดิม ตรวจสอบได้ยากและซับซ้อนขึ้น การป้องกันจึงจำเป็นที่จะต้องใช้การบูรณาการทุกภาคส่วน ไม่ว่าจะเป็นเครื่องมือ ทางด้านหน่วยข่าว หรือการข่าว เครื่องมือในด้านการบังคับใช้กฎหมายหรือกฎหมาย ซึ่งที่ผ่านมามีช่องว่างระหว่างข่าวกับการบังคับใช้กฎหมาย ต่างฝ่ายต่างทำ ต่างฝ่ายต่างมีวัฒนธรรมองค์กรของตัวเอง ต่างฝ่ายต่างยึดระเบียบภารกิจของตนเองจนลืมมองว่าการก่อการร้ายเป็นภารกิจสำคัญของของหน่วยตนเอง ทุกคนอยากมีส่วนร่วมด้วยเหตุว่าเป็นแนวทางที่ได้รับความสนใจจากสากลโลก ได้รับทุน ได้รับประโยชน์จากการฝึกอบรม การพัฒนา เครื่องไม้เครื่องมือ แต่เมื่อมาทำงานรวมกัน ก็จะมีปัญหาเรื่องวัฒนธรรมองค์กรเรื่องกำแพงที่ตั้งขึ้น ข่าวก็บอกเป็นความลับบังคับใช้กฎหมายบอกไม่ได้ต้องเปิดเผยเพราะว่ามันเปิดสำนวนการสืบสวนสอบสวน แล้วช่องทางการบูรณาการหรือการประสานกันอย่างรวดเร็วมันก็ไม่มีที่ผ่านมามันเป็นอย่างนั้นดังนั้นยุทธศาสตร์การต่อต้านก่อการร้ายที่เน้นการป้องกันและมีการออกพระราชบัญญัติความมั่นคง พ.ร.บ.สภาความมั่นคงแห่งชาติ มาตรา 19 ต้องให้คำนิยามโดยมอบอำนาจให้ เลขา สมช. เป็นผู้พิจารณาเหตุการณ์ว่าเป็นอาชญากรรมปกติหรือเป็นเหตุอาชญากรรมที่เกี่ยวข้อง หรือเป็นเหตุก่อการร้าย เพราะยากจะชี้ชัดโดยใช้กลไกเครื่องมือของรัฐบาลที่มีอยู่ คือให้หน่วยข่าวเข้าไปตรวจสอบถ้ามีการแก้ไขปัญหาได้ก็คือผลดี แต่ถ้าไม่ได้ ก็ให้หน่วยข่าวกับตำรวจทำงานร่วมกันโดยดึงกรมสอบสวนคดีพิเศษ เข้าไปร่วมสนธิกำลังสืบสวน ตามมาตรา 23/1 แต่เมื่อเกิดเหตุขึ้นยกระดับเป็นก่อการร้ายก็ใช้การบูรณาการกฎหมายจะเป็นคดีพิเศษก็ได้หรือจะใช้ ป.วิอาญาก็ได้ เพื่อให้เกิดการบูรณาการในเรื่องทรัพยากรอำนาจหน้าที่ต่าง ๆ แต่ถ้าระงับเหตุไม่ได้ มีการระเบิด จับยึดตัวประกันขึ้นมา ก็จะตั้งศูนย์ต่อต้านก่อการร้ายเป็น บก.เหตุการณ์ให้ประกาศใช้ พ.ร.ก.ฉุกเฉิน และพ.ร.บ.การสอบสวน พ.ร.บ.กฎหมายการปราบปราม การฟอกเงิน กฎหมายอื่นที่เกี่ยวข้องเข้ามาบูรณาการหรือจะใช้ยุทธศาสตร์แก้ปัญหาไปตามสถานการณ์

นี่คือภาพที่เกิดขึ้น และจะมีการถอดบทเรียน การพัฒนาบุคลากร การอบรมร่วมกันในแต่ละด้านที่เกี่ยวข้องในพื้นที่กับการป้องกันชี้เป็นภาพใหญ่ของประเทศ ณ ตอนนี้ และใช้จริง ๆ มาตั้งแต่ปี 2561 เลขา สมช. จะเป็นคนเสนอให้นายกรัฐมนตรีออกคำสั่งตาม พ.ร.บ.บริหารราชการแผ่นดิน มาตรา 32 ว่าให้แต่ละหน่วยงานรายงานผ่าน เลขา สมช. แล้วถ้ายกระดับขึ้นก็จะเรียก ครม.ฉุกเฉินมานี่คือกลไกใหม่ ของหน่วยงานที่เป็นงานด้านความมั่นคง กรมสอบสวนคดีพิเศษก็เป็นหนึ่งในนั้น เพราะกรมสอบสวนคดีพิเศษเป็นเครื่องมือสำคัญของรัฐในการป้องกันและปราบปรามในมิติของหน่วยบังคับใช้กฎหมายไม่ว่าจะนำ Concept UN UNODC มาก็ตาม การก่อการร้าย คือ การก่ออาชญากรรมข้ามชาติประเภทหนึ่ง แต่ในบริบทของบางประเทศ ในมิติของการเมือง มิติของผลประโยชน์ทางด้านต่างๆ ก็จะพยายามแยกการก่อการร้ายเป็นของทหาร เป็นของตำรวจ ซึ่งเราจะเห็นได้ในอินโดนีเซีย กัมพูชา ลาว ไทย ประเทศกำลังพัฒนา แต่เราจะไม่เห็นภาพนี้ในประเทศพัฒนาแล้วที่การก่อการร้ายในประเทศ FBI หรือตำรวจท้องถิ่น นายอำเภอ หน่วยบังคับใช้กฎหมายเป็นรอง ถ้าเกิดเหตุสงสัยว่าอยู่ดีๆ กำลังจัดงาน วิ่งมาราธอนแล้วเกิดเหตุระเบิดขึ้น FBI จะเข้ามาแล้วเรียกทุกหน่วยเข้ามาหมดแล้วฟังคำสั่งประธานาธิบดี แต่ถ้าเป็นการก่อการร้ายนอกประเทศแล้วมีสหรัฐฯไปร่วมด้วย CIA จะเป็นหัวกองทัพเป็นผู้สนับสนุน FBI เป็นรอง FBI จะไปอยู่ในการรวบรวมขยายผลทางด้านการบังคับใช้กฎหมาย ในเรื่องเส้นทางการเงินต่างๆ ที่เกี่ยวข้อง ทหารก็จะปฏิบัติการ CIA ก็จะไปหาข่าว นี่คือนอกประเทศ ดังนั้นยุทธศาสตร์ออกมาแล้วแล้วก็มีการฝึกในเรื่องการบริหารวิกฤตแก้ไขปัญหาก่อการร้าย รหัสที่เรียกว่า C MEX 2018 แล้วล่าสุดเป็น C MEX 2019 แล้ว เมื่อเราไม่สามารถป้องกันได้ตามยุทธศาสตร์นี้แล้วเกิดเหตุระเบิดหลายจุดมีผู้เสียหายมากมายจะต้องตั้ง บก.บริหารวิกฤต จะเป็น สตก. เป็น ทบ. บูรณาการทุกหน่วยงานขึ้นมา ผบ.เหตุการณ์ จะเป็นใครก็ได้แล้วแต่นายกสั่งลงมา กรมสอบสวนคดีพิเศษก็จะต้องเข้าไปอยู่ในส่วนของหน่วยบังคับใช้กฎหมายหรือในส่วนกฎหมายเพื่อให้คำแนะนำปรึกษาเรื่องกฎหมายแก่ผบ.เหตุการณ์และฝ่ายเสนาธิการ เมื่อมีวิกฤตเกิดขึ้นจะต้องมีการบังคับใช้กฎหมายเมื่อมีการบังคับใช้กฎหมายไม่ได้หมายความว่าจะต้องบังคับใช้กฎหมายเฉพาะกรมสอบสวนคดีพิเศษ ปิดถนน ฉุกเฉินได้ การประกาศห้ามชุมนุม หรือการใช้เครื่องขยายเสียงหรืออะไรที่เกิดผลกระทบในการปฏิบัติงานแก้ปัญหาก่อการร้ายอาจจะเกิดผลกระทบด้านอื่นๆ ได้อีกด้วย ณ วันนี้มีส่วนกฎหมาย และการบังคับใช้กฎหมายเกิดขึ้นแล้ว เจ้าพนักงานตาม ป.วิอาญา ตาม ป.อาญาก็ดำเนินการสืบสวนสอบสวนไปอยู่แล้ว แต่เครื่องมือทางกฎหมายปัจจุบันเรามีเครื่องมือพิเศษคือ พ.ร.บ.การสอบสวนคดีพิเศษ ที่มีมาตรการพิเศษทางกฎหมายมากมายซึ่งจะมาเสริมช่องว่างตรงนี้ให้ที่เห็นชัดๆ คือช่องว่างเรื่องของการบูรณาการ อุปสรรคของการบูรณาการที่ผ่านมามีไม่กี่ประเด็น หนึ่งคือไม่มีอำนาจหน้าที่กฎหมายอื่นให้ได้ แต่กรมสอบสวนคดีพิเศษสามารถแต่งตั้งให้เป็นเจ้าหน้าที่คดีพิเศษ เป็นพนักงานสอบสวนคดีพิเศษ เป็นที่ปรึกษาคดีพิเศษ จึงไม่มีข้อจำกัด และเมื่อเป็นเจ้าหน้าที่คดีพิเศษเป็นเจ้าพนักงานตาม ป.วิอาญา ภายใต้พ.ร.บ.การสอบสวน ก็สามารถร่วมปฏิบัติกับกรมสอบสวนคดีพิเศษได้

สรุปผลรูปแบบการปฏิบัติการร่วมของหน่วยปฏิบัติการเฉพาะกิจ ภายใต้กฎหมายและรัฐธรรมนูญแห่งราชอาณาจักรไทย

สรุปผลรูปแบบการปฏิบัติการร่วม

ผลที่คาดหวังในการปฏิบัติการร่วมของหน่วยปฏิบัติการเฉพาะกิจภายใต้กฎหมายและรัฐธรรมนูญแห่งราชอาณาจักรไทย คือ

- เจ้าหน้าที่ฝ่ายทหารที่เข้าร่วมการฝึก TW19 มีความเข้าใจในการปฏิบัติงานในลักษณะร่วมบูรณาการทางยุทธวิธีภายใต้กรอบกฎหมายด้านการสอบสวนคดีพิเศษ และกฎหมายอื่นๆที่เกี่ยวข้อง
- เจ้าหน้าที่ฝ่ายทหารสามารถดำเนินการด้านข่าวกรองการสืบสวนสวนสอบสวนและงานทั้งหลายตามขั้นตอนการบริหารคดีพิเศษ โดยมีฐานอำนาจ และความชอบธรรมในการแก้ไขเหตุวิกฤตการณ์
- เจ้าหน้าที่ฝ่ายทหาร มีความเข้าใจในการใช้กฎหมายเพื่อสนับสนุนภารกิจของกองบัญชาการเฉพาะกิจร่วม/ผสมระหว่างกองทัพไทยและสหรัฐฯ และกองบังคับการเฉพาะกิจร่วม/ผสมระหว่างไทยและสหรัฐฯ ในการควบคุมทางยุทธการ และยุทธวิธี
- เจ้าหน้าที่ฝ่ายทหาร มีความเข้าใจในการรวบรวมพยานหลักฐาน ในการดำเนินคดีกับผู้ก่อการร้าย ทั้งก่อน ขณะ หลังเกิดเหตุวิกฤตการณ์ภายใต้กรอบกฎหมายด้านการสอบสวนคดีพิเศษ และกฎหมายอื่นๆที่เกี่ยวข้อง

รู้จักประวัติศาสตร์ที่ดิน ในประเทศไทยจุดกำเนิด ปัญหาการบุกรุก

รู้จักประวัติศาสตร์ที่ดินในประเทศไทย : จุดกำเนิดปัญหาการบุกรุก

กองคดีทรัพยากรธรรมชาติและสิ่งแวดล้อม[1]

ประวัติศาสตร์ในเรื่องที่ดินของประเทศไทย ได้เกิดขึ้นมายาวนานเป็นร้อยปี เดิมพระเจ้าอยู่หัวทรงเป็นเจ้าของที่ดินในประเทศไทย โดยมีการสมญานามพระองค์ท่านว่า “พระเจ้าแผ่นดิน” ต่อมาพระองค์ท่านได้ทรงพระกรุณาจะให้ราษฎรในประเทศมีโอกาสครอบครองและทำประโยชน์ในที่ดิน จึงได้ออกกฎหมายเพื่อเปิดโอกาสให้ประชาชนได้เข้ามาแจ้งสิทธิกับรัฐภายในระยะเวลาที่กฎหมายกำหนด และประชาชนก็จะได้รับสิทธิในรูปแบบต่าง ๆ เช่น สิทธิครอบครองหนังสือรับรองการทำประโยชน์ โฉนดที่ดิน แต่ความชัดเจนในเรื่องของกฎหมายนั้น ก็ยังมีประเด็นที่จะต้องปรับแก้กันอยู่เสมอ เนื่องจากสภาพเศรษฐกิจ สังคม การเมืองที่เปลี่ยนแปลงไป และต่อไปนี้คือเรื่องราวของประวัติศาสตร์ที่ดินในประเทศไทยที่พนักงานสอบสวนควรจะรู้ เพื่อจะได้ทราบถึงต้นตอของปัญหาเกี่ยวกับทรัพยากรธรรมชาติและสิ่งแวดล้อม และนำไปเป็นข้อมูลในการตรวจสอบต่อไป

ปี พ.ศ. 2481 มีการตราพระราชบัญญัติคุ้มครองและสงวนป่า โดยรัฐได้สำรวจพื้นที่ป่าไม้ที่ควรจะสงวนและคุ้มครอง โดยได้กำหนดเป็นเขตป่าคุ้มครองขึ้น

ปี พ.ศ. 2484 มีการตราพระราชบัญญัติป่าไม้ขึ้น โดยมีเจตนารมณ์ที่จะป้องกันการตัดไม้ทำลายป่า ถึงแม้รัฐจะได้มีการประกาศเขตป่าคุ้มครองขึ้นตั้งแต่ปี พ.ศ. 2481 เป็นต้นมา แต่ก็ยังมีพื้นที่ของรัฐอีกจำนวนมากที่ยังมีสภาพเป็นป่า จึงได้มีการตราพระราชบัญญัติป่าไม้ขึ้นเพื่อคุ้มครองพื้นที่ป่าอีกชั้นหนึ่ง โดยมีการกำหนดคำนิยามของคำว่า “ป่า” คือ ที่ดินที่ยังมิได้มีบุคคลได้มาตามกฎหมายที่ดิน ฉะนั้นเขตป่าจึงไม่มีขอบเขตแต่อาศัยคำนิยามดังกล่าว ในการบังคับใช้กฎหมายสำหรับผู้ที่บุกรุกยึดถือครอบครองป่าโดยมิชอบ และป่าตามพระราชบัญญัติป่าไม้มุ่งคุ้มครองต้นไม้ที่มีลักษณะเป็นป่า และคุ้มครองที่ดินของรัฐที่ยังมิได้มีบุคคลได้มาตามกฎหมายที่ดิน

ปี พ.ศ. 2497 เป็นจุดเปลี่ยนที่สำคัญในเรื่องของกฎหมายที่ดิน มีความชัดเจนขึ้น เมื่อมีการตราประมวลกฎหมายที่ดินขึ้น เมื่อวันที่ 1 ธันวาคม 2497 โดยรัฐเปิดให้โอกาสประชาชนที่ครอบครองและทำประโยชน์ในที่ดิน ก่อนวันที่ 1 ธันวาคม 2497 มาแจ้งครอบครองภายใน 180 วัน นับแต่วันที่ 1 ธันวาคม 2497 (วันที่มีการตราประมวลกฎหมายที่ดิน) ผู้ที่มาแจ้งการครอบครองก็จะได้รับเอกสารฉบับหนึ่ง เรียกว่า “ส.ค.1” หรือแบบแจ้งการครอบครองที่ดิน ในปีดังกล่าวรัฐยังออกกฎกระทรวง ฉบับที่ 5 สาระสำคัญคือ การห้ามออกเอกสารสิทธิในเขาหรือภูเขาและที่สงวนหวงห้ามต่าง ๆ แต่เนื่องจากในอดีตการคมนาคมไม่สะดวก การสื่อสารก็ไม่ทั่วถึง จึงเป็นปัญหาอุปสรรคสำหรับประชาชนผู้อยู่ห่างไกลที่ไม่สามารถมาแจ้งการครอบครองได้ ประชาชนบางรายก็คิดว่าไม่เดือดร้อนเพราะไม่มีใครจะมาแย่งที่ดินทำกินของตนได้ จึงไม่ได้มาแจ้ง บางรายแจ้งเนื้อที่น้อยกว่าที่ทำกิน เพราะเกรงว่าจะต้องเสียภาษีจำนวนมาก เป็นต้น ผู้ที่ไม่มาแจ้งการครอบครองภายในระยะเวลาที่กฎหมายกำหนดรัฐถือว่าสละสิทธิ์ ทำให้ในปีดังกล่าวเกิดปัญหาขึ้นและมีผลต่อการออกเอกสารสิทธิในภายหลัง

---

[1] กองคดีทรัพยากรธรรมชาติและสิ่งแวดล้อม
กรมสอบสวนคดีพิเศษ กระทรวงยุติธรรม

การที่รัฐกำหนดเขตหวงห้ามที่เป็นที่เขาหรือภูเขาต้องห้ามออกเอกสารสิทธิเพราะรัฐมองในเรื่องของผลกระทบทางด้านสิ่งแวดล้อม เกรงว่าจะเกิดดินถล่ม จึงห้ามบุคคลเข้าทำประโยชน์บนภูเขา เพราะจะเกิดผลเสียหายต่อบุคคลที่เข้าครอบครองและทำประโยชน์ และเกิดผลกระทบต่อบุคคลที่อยู่ในพื้นที่ตีนเขา ฉะนั้นไม่ว่าที่ดินดังกล่าวจะมีหลักฐานที่ดินเดิมหรือไม่ก็ตาม รัฐก็ไม่สามารถออกเอกสารสิทธิได้

ปี พ.ศ. 2504 รัฐบาลได้มีมติคณะรัฐมนตรีกำหนดพื้นที่ป่าไม้แห่งชาติขึ้น แต่การประกาศครั้งนี้ยังมีการตีความที่แตกต่างของหน่วยงานภาครัฐ โดยกรมป่าไม้เห็นว่าแนวเขตดังกล่าว คือแนวเขตป่าไม้ถาวรที่ต้องห้ามออกเอกสารสิทธิตามมาตรา 58 แห่งประมวลกฎหมายที่ดิน แต่กรมที่ดินมีความเห็นที่แตกต่างว่า แนวคิดดังกล่าวยังไม่ใช่แนวเขตป่าไม้ถาวร โดยป่าไม้ถาวรจะต้องมีการสำรวจและจำแนกก่อน ปัญหาดังกล่าวไม่สามารถดำเนินการให้เป็นที่ยุติได้ และพบว่ามีการออกเอกสารสิทธิในพื้นที่ป่าตามมติคณะรัฐมนตรี พ.ศ. 2504 หลายแห่ง ทำให้รัฐเสียพื้นที่ป่าที่ควรจะสงวนไว้เป็นจำนวนมาก และในปีเดียวกันมีการตราพระราชบัญญัติอุทยานแห่งชาติ พ.ศ. 2504 โดยรัฐมีเจตนารมณ์ที่จะสงวนไว้เพื่อเป็นแหล่งพักผ่อนและท่องเที่ยวเชิงนิเวศน์ และจะต้องมีการสำรวจแนวเขตก่อนที่จะมีการประกาศเป็นเขตอุทยานแห่งชาติ ฉะนั้นการประกาศเขตอุทยานแห่งชาติในแต่ละแห่งจึงไม่พร้อมกัน และเขตอุทยานแห่งชาติบางแห่งก็อาจขีดเขตทับที่ดินที่ราษฎรเคยทำประโยชน์มาก่อน และเมื่อไม่มีผู้ใดคัดค้านภายในระยะเวลาที่รัฐกำหนด จึงทำให้รัฐยึดแนวเขตดังกล่าวในการดูแลพื้นที่และบังคับใช้กฎหมาย ก่อให้เกิดข้อพิพาทระหว่างรัฐกับประชาชนเรื่อยมา ฉะนั้นเขตอุทยานแห่งชาติจึงมีขอบเขตที่ชัดเจนและมีการประกาศไม่พร้อมกัน

ปี พ.ศ. 2507 มีการตราพระราชบัญญัติป่าสงวนแห่งชาติ พ.ศ. 2507 โดยมีวัตถุประสงค์ที่จะอนุรักษ์พื้นที่ที่มีทรัพยากรป่าไม้ เขตป่าต้นน้ำ ซึ่งการประกาศเขตป่าสงวนแห่งชาติจำเป็นที่จะต้องสำรวจพื้นที่ก่อนที่จะมีการประกาศ ฉะนั้นเขตป่าสงวนแห่งชาติในประเทศไทยจึงมีการประกาศไม่พร้อมกัน และกฎหมายป่าสงวนกำหนดให้ราษฎรทำประโยชน์มาก่อนได้เข้ามาคัดค้านการกำหนดป่าสงวนภายใน 90 วัน ซึ่งประชาชนหลายรายไม่ได้รับข้อมูลข่าวสาร ทำให้ไม่มีโอกาศไปคัดค้าน จึงทำให้พื้นที่ทำกินตกเป็นป่าสงวนแห่งชาติ และเมื่อไม่มีผู้ใดคัดค้าน ทำให้รัฐยึดเอาแนวเขตดังกล่าวในการดูแลพื้นที่และบังคับใช้กฎหมาย ก่อให้เกิดข้อพิพาทระหว่างรัฐและประชาชนเรื่อยมา ฉะนั้นเขตป่าสงวนแห่งชาติจึงมีขอบเขตที่ชัดเจนและมีการประกาศไม่พร้อมกัน

ปี พ.ศ. 2515 (วันที่ 29 กุมภาพันธ์ 2515) ได้มีการประกาศคณะปฏิวัติ ฉบับที่ 96 โดยมีเจตนารมณ์ที่ว่าประชาชนซึ่งครอบครองที่ดินและได้ทำประโยชน์ในที่ดินนั้น และได้ปฏิบัติตามกฎหมายโดยแจ้งการครอบครองไว้แล้วมาเป็นเวลากว่าสิบห้าปี ยังไม่ได้รับหนังสือรับรองการทำประโยชน์ไว้เป็นหลักฐานสำหรับแสดงสิทธิในที่ดินของตน ทำให้เกิดกรณีพิพาทเกี่ยวกับสิทธิในที่ดินและเขตที่ดินข้างเคียง จึงเห็นสมควรให้ทางราชการสามารถออกหนังสือรับรองการทำประโยชน์ โดยจัดให้มีการเดินสำรวจ ออกหนังสือรับรองการทำประโยชน์ โดยการใช้ระวางรูปถ่ายทางอากาศในเขตท้องที่ซึ่งจะได้ประกาศเป็นแห่ง ๆ ไป ขณะเดียวกันได้ทำการเดินสำรวจเพื่อออกหนังสือรับรองการทำประโยชน์สำหรับที่ดินที่มีผู้ครอบครองและทำประโยชน์อยู่แล้ว แต่ไม่ได้แจ้งการครอบครอง รวมทั้งกำหนดมาตรการป้องกันมิให้มีการบุกรุกที่ดินของรัฐด้วย

ปี พ.ศ. 2518 มีการตราพระราชบัญญัติปฏิรูปที่ดินเพื่อเกษตรกรรม พ.ศ. 2518 เพื่อที่รัฐจะได้นำเอาที่ดินของรัฐที่เหมาะสมไปจัดสรรให้ประชาชนได้ทำประโยชน์ โดยจะต้องมีการกำหนดพื้นที่ก่อนที่จะประกาศเป็นเขตปฏิรูปที่ดินเพื่อเกษตรกรรม (ส.ป.ก) โดยส่วนใหญ่จะมีการประกาศในพื้นที่ป่าสงวนแห่งชาติ โดยออกกฎหมายยกเลิกเขตป่าสงวนแห่งชาติก่อน

จะเห็นได้ว่าที่ดินของรัฐโดยเฉพาะพื้นที่ป่าประเภทต่าง ๆ ได้ประกาศมาภายหลังจากที่ได้มีการตราประมวลกฎหมายที่ดินทั้งสิ้น ฉะนั้น ผู้ที่มีหลักฐาน ส.ค.1 (ครอบครองและทำประโยชน์ก่อนปี พ.ศ. 2497) จึงเป็นผู้ที่ได้สิทธิในที่ดิน หากพื้นที่เหล่านั้นได้มีการประกาศเป็นเขตสงวนหวงห้ามในภายหลัง เพราะได้ทำประโยชน์มาก่อน เว้นแต่ที่ดินของรัฐบางประเภทที่อาจประกาศก่อนปี พ.ศ. 2497 ซึ่งจะทำให้ผู้ที่แจ้ง ส.ค.1 ไม่มีสิทธิที่จะครอบครองและทำประโยชน์

ปี พ.ศ. 2519 – 2520 รัฐมีโครงการเดินสำรวจออก น.ส.3 ก. ทั่วประเทศไทย โดยผู้ที่มีสิทธิจะออก น.ส.3 ก. ได้จะต้องมีคุณสมบัติดังนี้

ช่องทางที่ 1 ผู้มีหลักฐานที่ดินเดิม ไม่ว่าจะเป็น ส.ค.1 ใบเหยียบย่ำ ตราจอง หรือเอกสารที่ดินเดิมที่รัฐเคยให้สิทธิ จะต้องนำมายื่นเพื่อออก น.ส. 3 ก. ถ้าพื้นที่ดังกล่าวไม่ได้เป็นที่เขาหรือภูเขา สามารถออก น.ส.3 ก. ได้ ถ้าออกแล้วสามารถจำหน่ายจ่ายโอนได้ทันที

ช่องทางที่ 2 ผู้ที่ไม่มีหลักฐานที่ดินเดิม แต่ได้ครอบครองและทำประโยชน์ในที่ดิน ก่อนปี พ.ศ. 2497 โดยในช่วงปีที่มีการเปิดโอกาสให้มาแจ้ง ส.ค.1 นั้น บุคคลดังกล่าวมิได้แจ้งการครอบครองไว้ หากพื้นที่ดังกล่าวมิได้เป็นที่เขาหรือภูเขา ไม่ได้เป็นที่สงวนหวงห้าม หลักจากออก น.ส.3 ก. แล้วก็สามารถจำหน่ายจ่ายโอนได้เลยเช่นกัน

ช่องทางที่ 3 ผู้ที่ทำประโยชน์หลังปี พ.ศ. 2497 ซึ่งกลุ่มนี้จะไม่มีหลักฐานที่ดินเดิม และเมื่อที่ดินไม่ได้ต้องห้ามตามกฎหมายที่จะออกเอกสารสิทธิ เช่น ไม่ได้เป็นที่เขาหรือภูเขา ไม่ได้เป็นที่สงวนหวงห้ามหรือที่ดินของรัฐประเภทอื่น ๆ ก็สามารถออก น.ส.3 ก. ได้ แต่รัฐจะสลักหลังห้ามโอน 10 ปี ตามเงื่อนไขของกฎหมาย เพื่อให้ผู้ครอบครองได้ทำประโยชน์ไปก่อนที่จะจำหน่ายให้กับผู้อื่นต่อไป

จากระยะเวลาตั้งแต่ปี พ.ศ. 2497 จนถึงปี พ.ศ. 2519 เป็นเวลาประมาณ 20 ปี ประชาชนในประเทศเพิ่มจำนวนขึ้น ย่อมที่จะต้องใช้ประโยชน์ในที่ดินมากขึ้น หลายรายได้ทำประโยชน์มากกว่า ส.ค.1 หรือบางรายแจ้งจำนวนเนื้อที่ใน ส.ค.1 ไว้น้อยเนื่องจากเกรงจะเสียภาษีจำนวนมาก ประชาชนส่วนใหญ่เกรงว่าถ้าเอา ส.ค.1 ไปแจ้งกับเจ้าหน้าที่ก็อาจจะได้ น.ส.3 ก. ที่มีเนื้อที่เท่ากับ ส.ค.1 จึงได้เลือกช่องทางที่ 3 คือช่องทางที่ไม่ต้องใช้หลักฐาน ส.ค.1 เพราะจะได้เนื้อที่มากกว่า ส.ค.1 และสมัยนั้นราคาที่ดินก็ยังไม่สูงมาก ประชาชนไม่เดือดร้อน และไม่คิดจะนำที่ดินไปขาย จึงเห็นว่าการที่รัฐจะสลักหลังห้ามโอน 10 ปี ก็ไม่มีผลกระทบใด ซึ่งจากการสำรวจพบว่า เจ้าของที่ดินที่มีหลักฐานที่ดินเดิม (ส.ค.1) และเลือกช่องทางที่ 3 โดยไม่นำหลักฐานไปแสดงกับรัฐจำนวนไม่น้อยกว่าร้อยละ 70 ซึ่งตรงนี้เป็นจุดอ่อนที่เป็นช่องทางนำไปสู่การทุจริตในเวลาต่อมา เพราะโดยหลักการแล้วบุคคลที่มีหลักฐาน ส.ค.1 จะต้องนำมาแสดงกับเจ้าหน้าที่ในการออกเอกสารสิทธิเพื่อขีดฆ่า และจำหน่ายออกจากทะเบียน แต่ประชาชนที่มีที่ดินที่มีหลักฐาน ส.ค.1 ไม่น้อยกว่าร้อยละ 70 ออก น.ส.3 ก. จากช่องทางที่ 3 จึงไม่ได้นำหลักฐาน ส.ค.1 ไปแสดงกับเจ้าหน้าที่เพื่อขีดฆ่าและจำหน่ายออกไป จึงทำให้ ส.ค.1 ไม่ได้ถูกขีดฆ่าและไม่ได้ถูกจำหน่ายออกจากทะเบียนครอบครอง

ปี พ.ศ. 2528 มีมติคณะรัฐมนตรี ประกาศในเรื่องนโยบายป่าไม้แห่งชาติว่า ที่ดินที่มีความลาดชันเกิน 35 เปอร์เซ็นต์ หรือประมาณ 19 องศา ให้ถือว่าเป็นพื้นที่ป่าตามพระราชบัญญัติป่าไม้ พ.ศ. 2484 และห้ามออกเอกสารสิทธิ เหตุผลเนื่องจากพื้นที่เขาหรือภูเขาในประเทศไทยหลายพื้นที่ไม่ได้ถูกประกาศเป็นเขตป่าสงวนแห่งชาติ หรือเขตสงวนหวงห้ามต่าง ๆ จึงได้มีการนำเรื่องความลาดชันมาพิจารณาให้เป็นพื้นที่ป่าที่ต้องห้ามออกเอกสารสิทธิ

ปี พ.ศ. 2535 มีการตราพระราชบัญญัติสงวนและคุ้มครองสัตว์ป่า พ.ศ. 2535 เพื่อคุ้มครองและรักษาสัตว์ป่า โดยมีการกำหนดขอบเขตพื้นที่ที่ชัดเจนเป็นเขตรักษาพันธุ์สัตว์ป่า เขตห้ามล่า ส่วนใหญ่จะมีการออกทับพื้นที่อุทยานแห่งชาติหรือป่าสงวนแห่งชาติ

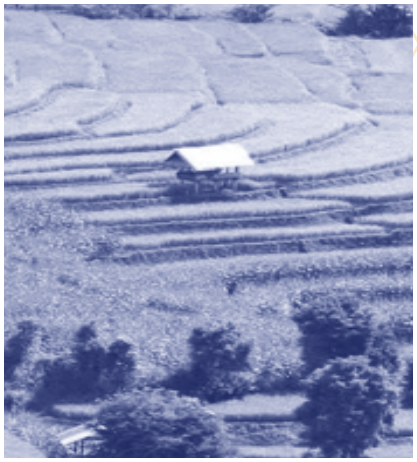

ปี พ.ศ. 2537 เป็นจุดเปลี่ยนที่สำคัญอีกครั้งหนึ่ง เมื่อรัฐได้ออกกฎกระทรวงฉบับที่ 43 (พ.ศ. 2537) โดยสาระสำคัญคือการอนุญาตให้ออกเอกสารสิทธิบนที่เขาหรือภูเขา โดยที่ผู้ที่จะสามารถออกได้จะต้องเป็นผู้มีสิทธิครอบครองโดยชอบด้วยกฎหมายตามประมวลกฎหมายที่ดิน และในพื้นที่ที่เป็นเกาะ ผู้ที่จะขอเอกสารสิทธิจะต้องมีหลักฐานที่ดินเดิม นอกนั้นก็จะเป็นการต้องห้ามออกเอกสารสิทธิในที่สงวนหวงห้ามต่าง ๆ และนับตั้งแต่ พ.ศ. 2537 เป็นต้นมา เกิดการทุจริตเกิดขึ้นอย่างกว้างขวาง โดยเฉพาะพื้นที่ที่เป็นแหล่งท่องเที่ยวที่มีมูลค่าของที่ดินสูง มีการนำหลักฐาน ส.ค.1 ของที่ดินแปลงอื่นมาอ้างออกบนภูเขา และเขตสงวนหวงห้ามฯ ต่าง ๆ ซึ่งเห็นได้ว่าเจ้าหน้าที่ที่ทุจริตจะนำ ส.ค.1 ที่ประชาชนไม่ได้นำมาแสดงในปี พ.ศ. 2519 ซึ่งก็เชื่อว่าประชาชนไม่มาตามแล้ว เพราะได้รับเอกสารสิทธิไปแล้ว มาอ้างออกในพื้นที่เขาและที่สงวนหวงห้ามดังกล่าว ซึ่งเป็นที่ดินคนละตำแหน่งกับ ส.ค.1 หรือที่เรียกว่า ส.ค.1 บิน เกิดความเสียหายกับรัฐอย่างกว้างขวาง ทำให้หน่วยงานราชการต่าง ๆ ต้องเข้ามาตรวจสอบ และเป็นคดีความมากมายจนถึงปัจจุบัน

ปี พ.ศ. 2544 มีโครงการแปลงสินทรัพย์เป็นทุน ซึ่งได้เกิดโครงการเดินสำรวจออกโฉนดที่ดินในหลายพื้นที่ของประเทศ มีการตั้งศูนย์เดินสำรวจออกโฉนดที่ดินหลายแห่ง และพบว่าในโครงการดังกล่าวเจ้าหน้าที่จะเน้นพื้นที่ที่ไม่อยู่ในเขตป่าสงวน อุทยานแห่งชาติ หรือเขตสงวนหวงห้ามประเภทอื่น แต่สิ่งที่ได้ตรวจพบคือการไปออกโฉนดในพื้นที่ที่เป็นที่เขาหรือภูเขา ซึ่งต้องห้ามตามกฎกระทรวงฉบับที่ 43 (พ.ศ. 2537)

สรุปปัญหาเกี่ยวกับที่ดินในประเทศไทย เมื่อวิเคราะห์ถึงต้นเหตุของปัญหา เป็นที่ทราบกันดีว่าการออกเอกสารสิทธิในพื้นที่ป่าสงวนแห่งชาติหรืออุทยานแห่งชาติ จำเป็นที่จะต้องใช้หลักฐาน ส.ค.1 มาเป็นหลักฐานในการออกเอกสารสิทธิ เพราะเป็นกรณีที่รัฐได้ให้สิทธิกับประชาชน ก่อนที่จะมีการประกาศเขตป่าสงวนแห่งชาติและอุทยานแห่งชาติ จึงเป็นหลักฐานชิ้นเดียวที่จะสามารถออกในพื้นที่ดังกล่าวได้ อีกทั้งในอดีต ตั้งแต่ปี พ.ศ. 2497 ถึง พ.ศ. 2537 ไม่สามารถออกเอกสารสิทธิในที่เขาหรือภูเขาได้ เนื่องจากกฎกระทรวงฉบับที่ 5 (พ.ศ. 2497) ได้ห้ามไว้ แต่ได้มีการแก้ไขเป็นกฎกระทรวง ฉบับที่ 43 ในปี พ.ศ. 2537 ให้สามารถออกเอกสารสิทธิในที่เขาหรือภูเขาได้ หากเป็นที่ดินที่ได้มีการแจ้งการครอบครองไว้โดยชอบด้วยกฎหมาย นั่นหมายถึง ผู้ใดที่แจ้ง ส.ค.1 ไว้ในพื้นที่เขาหรือภูเขาก็สามารถนำเอาหลักฐานดังกล่าวมาอ้างออกเอกสารสิทธิได้ และตั้งแต่กฎกระทรวงดังกล่าวประกาศใช้ ก็เกิดกระบวนการทุจริตโดยการนำเอา ส.ค.1 ที่ไม่ได้ถูกขีดฆ่าจำหน่ายในการออก น.ส.3 ก. ตามโครงการเดินสำรวจปี พ.ศ. 2519 – 2520 มาอ้างออกในพื้นที่ป่าสงวนแห่งชาติ อุทยานแห่งชาติ ที่เขาหรือภูเขา พื้นที่ของรัฐถูกเอกชนทำการยึดครอง บางรายนำเอาไปจำหน่ายจ่ายโอน บางรายนำเข้ากู้เงินกับสถาบันการเงิน และมีการตัดไม้ทำลายป่า สร้างความเสียหายให้กับรัฐและประชาชนอย่างมหาศาล

สารพัดรูปแบบแชร์ลูกโซ่ สุดท้าย คือ กลหลอกลวง

สารพัดรูปแบบแชร์ลูกโซ่ ...สุดท้าย คือ กลหลอกลวง

แชร์ลูกโซ่เป็นปัญหาเรื้อรังในสังคมไทย ไม่ว่าผ่านไปกี่ยุค กี่สมัย ก็ยังมีผู้ตกเป็นเหยื่อเหตุเพราะความโลภของผู้เสียหาย หรือความแนบเนียนของผู้กระทำความผิดซึ่งหยิบยกสถานการณ์ต่าง ๆ มาหลอกลวงผู้เสียหายให้หลงเชื่อและร่วมลงทุน หรือ มีปัจจัยอื่น ๆ ที่ล่อหลอกให้ผู้เสียหายมาตกหลุมพราง DSI ไตรสารฉบับนี้ จึงขอหยิบยก กรณีตัวอย่าง หลาย ๆ คดี ที่สร้างความสั่นสะเทือนให้กับระบบเศรษฐกิจ และกระทบต่อผู้เสียหายจำนวนมาก เพื่อให้ผู้อ่านได้ทราบและตระหนักถึงพิษภัยของแชร์ลูกโซ่ และไม่ตกเป็นเหยื่อแชร์ลูกโซ่

แชร์ลูกโซ่ ไม่ใช่เรื่องใหม่ แต่เป็นรูปแบบการหลอกลวงระดมเงินจากประชาชน ด้วยการจูงใจให้ผลตอบแทนที่สูงเกินจริง ส่วนใหญ่จะอ้างว่า นำไปลงทุนในธุรกิจที่มีผลกำไรสูง บ่อยครั้งจะแฝงมากับธุรกิจขายตรง แต่ไม่เน้นให้สมาชิกขายสินค้า กลับเร่งให้ผู้ร่วมลงทุนหาสมาชิกใหม่ เพื่อนำเงินจากรายใหม่มาจ่ายให้รายเก่า อีกส่วนหนึ่งจะนำไปซื้อทรัพย์สิน เงินทอง เพื่อสร้างภาพฐานะความเป็นอยู่ที่หรูหราน่าเชื่อถือ และเมื่อจำนวนสมาชิกมากขึ้นจนถึงจุดที่หมุนเงินไม่ทันก็จะหอบเงินหนีหายไป

หากมองย้อนไปในอดีต คนไทยเริ่มรู้จักกลโกงหลอกลวงลักษณะแชร์ลูกโซ่ ตั้งแต่เมื่อปี 2527 จากคดีแชร์แม่ชม้อย หรือ นางชม้อย ทิพย์โส อดีตพนักงานขององค์การเชื้อเพลิง ซึ่งมีพฤติกรรมหลอกลวงให้ผู้เสียหายนำเงินมาลงทุนซื้อรถขนน้ำมัน คันละ 160,000 บาท โดยสามารถแยกลงทุนครึ่งคัน หรือลงทุนเฉพาะบางส่วนก็ได้ และจะได้รับผลตอบแทนในทุก 15 วัน ในอัตราเดือนละ 6.5% หรือปีละ 78% จึงมีกว่า 16,000 รายหลงกลนำเงินมาร่วมลงทุน รวมมูลค่าความเสียหายกว่า 4,500 ล้านบาท คดีนี้จบที่นางชม้อยฯ กับพวกถูกตัดสินจำคุก 154,005 ปี จากเหตุการณ์ในครั้งนั้น ส่งผลให้รัฐบาลตราพระราชกำหนดการกู้ยืมเงินที่เป็นการฉ้อโกงประชาชน พ.ศ. 2527 ออกมาเพื่อจัดการกลับกลุ่มแชร์ลูกโซ่ของนางชม้อย และแชร์อื่น ๆ ที่ตามมา

แชร์ชาเตอร์ของนายเอกยุทธ อัญชันบุตร ซึ่งชักชวนให้ผู้เสียหายนำเงินไปลงทุนซื้อสินค้าโภคภัณฑ์ และเงินตราต่างประเทศมาเก็งกำไร อ้างว่าจะให้ผลตอบแทนถึงเดือนละ 9% เรียกว่าสูงกว่าแชร์แม่ชม้อยเสียอีก ทำให้มีคนแห่นำเงินมาลงทุนจำนวนมาก ส่วนหนึ่งเป็นนายทหารกับนักการเมือง ในระยะแรกแชร์ชาเตอร์สามารถจ่ายผลตอบแทนที่งดงาม แต่มาถึงทางตันในกลางปี 2528 สร้างความเสียหายกว่า 5,500 ล้านบาท โดยนายเอกยุทธ ฯ หลบหนีออกนอกประเทศ และกลับมาประเทศไทยอีกครั้งหลังคดีหมดอายุความ แต่เขาถูกคนขับรถฆาตกรรมเมื่อเดือนมิถุนายน 2556

แชร์เสมาฟ้าคราม ของนายพรชัย สิงหเสมานนท์ เจ้าของหมู่บ้านเสมาฟ้าคราม โครงการบ้านจัดสรรราคาถูก 700 ยูนิต บนเนื้อที่ 320 ไร่ ตำบลคูคต อำเภอลำลูกกา จังหวัดปทุมธานี ที่จัดระดมเงินทุนนอกระบบขึ้น หลังธนาคารระงับการให้สินเชื่อกับโครงการ แต่ต่อมาเพียง 2 ปี แชร์วงนี้ก็ล้มลง เพราะไม่มีเงินจ่ายดอกเบี้ย โดยธนาคารเข้ามายึดทรัพย์สินที่จำนองไว้ ส่วนนายพรชัยถูกจับดำเนินคดี สร้างความเสียหาย 704 ล้านบาท

แชร์บลิสเชอร์ โดยบริษัท บลิสเชอร์อินเตอร์ กรุ๊ป จำกัด ดำเนินธุรกิจในรูปการจัดสรรวันพักผ่อนให้สมาชิกแบบเฉลี่ยสิทธิ ปีละ 4 วัน 4 คืน ในโรงแรมหรือที่พักซึ่งบริษัทกำหนดไว้ 14 แห่งทั่วประเทศ ในระยะเวลา 20 ปี แต่ธุรกิจแท้จริงของบริษัทบลิชเชอร์ ไม่ใช่การรับสมัครสมาชิกธรรมดา แต่เป็นการให้ไปหาสมาชิกเพิ่มให้ครบจำนวน แล้วจะได้รับค่าตอบแทนเพิ่มขึ้นตามจำนวนสมาชิกที่หาได้ ตั้งแต่ 20 - 45 เปอร์เซนต์ ซึ่งต่อมามีผู้เข้าร่วมธุรกิจนี้เกือบ 3,000 คน รวมความเสียหายเป็นเงินกว่า 2,000 ล้านบาท

ระหว่าง ปี 2557 - 2558 คดีแชร์ลูกโซ่ยูฟัน เมื่อบริษัท ยูฟัน สโตร์ จำกัด บริษัทสัญชาติมาเลเซีย ถูกสมาพันธ์ต่อต้านแชร์ลูกโซ่แห่งประเทศไทย ยื่นหนังสือขอให้กรมสอบสวนคดีพิเศษตรวจสอบว่าอาจเข้าข่ายเป็นแชร์ลูกโซ่ โดยมีพฤติการณ์ชักชวนให้ผู้เสียหายนำเงินมาลงทุนตั้งแต่ 17,500 บาท จนถึง 1,750,000 บาท รวมทั้งการลงทุนแบบสมาชิก เน้นซื้อสกุลเงินที่ตั้งขึ้นมาเอง และเน้นซื้อสินค้าเพื่อพัฒนาตลาดแบบขยายทีม ต่อมาเจ้าหน้าที่ตำรวจ นำโดยพลตำรวจเอก วิระชัย ทรงเมตตา รองผู้บัญชาการตำรวจแห่งชาติ ที่ปรึกษา (สบ.10) ในขณะนั้น สอบสวนจับกุมทลายเครือข่าย พร้อมออกหมายจับ พลโท อธิวัฒน์ สุ่นปาน ผู้บริหารยูฟันประจำประเทศไทย คดีนี้มีผู้เสียหายทั้งหมด 2,451 คน มูลค่าความเสียหายกว่า 356 ล้านบาท

อีกคดีที่มีผู้เสียหายจำนวนมากไม่แพ้กัน คือ กรณีของ นางสาว พสิษฐ์ อริญชย์ลาภิศ หรือ “ซินแสโชกุน” กรรมการบริหารบริษัทเวลท์เอฟเวอร์ (WealthEver) ที่ถูกตำรวจจับกุมในข้อหาฉ้อโกงประชาชน หลังจากสมาชิกบริษัทขายตรงแห่งนี้ ถูกปล่อยทิ้งที่สนามบินสุวรรณภูมิกว่า 1,000 คน ทั้งที่บริษัทนัดหมายว่าจะพาไปเที่ยวที่ประเทศญี่ปุ่นด้วยเครื่องเช่าเหมาลำ แต่เมื่อมาถึงกลับไม่มีเที่ยวบินดังกล่าว

คดีแชร์ที่ถูกกล่าวถึงกันมากที่สุดในยุคนี้ หนีไม่พ้นแชร์แม่มณี ของนางสาว วันทนีย์ ทิพย์ประเวช หรือ เดียร์ เน็ตไอดอล แม่ค้าขายตุ๊กตาออนไลน์ที่ได้ชักชวนผู้คนมาลงทุน โดยอ้างว่าจะได้ผลตอบแทนกว่าร้อยละ 93 จากเงินลงทุน ซึ่งมีผู้ตกเป็นเหยื่อประมาณ 4,000 ราย สร้างความเสียหายกว่า 1,300 ล้านบาท

คดีแชร์ Forex–3D ซึ่งชักชวนให้ประชาชนร่วมลงทุนซื้อขายแลกเปลี่ยนเงินตราต่างประเทศ แล้วนำผลกำไรมาแบ่งกันในสัดส่วน 60/40 (เจ้าของเงิน 60: โบรกเกอร์ 40) โดยจะเน้นให้สมาชิกแต่ละคนหาลูกทีมมาร่วมเป็นเครือข่าย ซึ่งจะมีค่าคอมมิชชัน จำนวน 5% จากกำไรของลูกทีมอีกด้วย ระบบนี้เองทำให้สมาชิกของ Forex - 3D เพิ่มแบบก้าวกระโดด มีผู้ตกเป็นเหยื่อกว่า 13,000 คน สร้างความเสียหายกว่า 2,600 ล้านบาท

ธุรกิจไนซ์รีวิวที่ชักชวนให้ร่วมธุรกิจใหม่ที่เรียกว่า ดิจิทัล มาร์เก็ตติ้ง เพียงแค่กดถูกใจ แบ่งปัน และแสดงความคิดเห็นเชิงบวกแก่งานโฆษณาบนเฟซบุ๊ก ก็ได้เงินมาอย่างง่าย ๆ แต่การร่วมธุรกิจดังกล่าวจะต้องซื้อพอร์ทลงทุนเสียก่อน ในระยะแรกผู้เสียหายจะได้ผลตอบแทนเป็นเงิน แต่ต่อมาเปลี่ยนเป็นเงินอิเล็กทรอนิกส์สกุล NRV และค่าเงินสกุลดังกล่าวค่อย ๆ ลดลงจนเหลือมูลค่า 0 บาท ทำให้ผู้เสียหายไม่สามารถแลกเงินออกมาใช้ได้ คดีนี้มีผู้หลงเชื่อกว่า 2,000 คน สร้างความเสียหายกว่า 300 ล้านบาท

ตลอดปี 2562 มีคดีแชร์ลูกโซ่หลายคดี ในจำนวนนี้มีคดีที่ กรมสอบสวนคดีพิเศษรับเป็นคดีพิเศษและบางส่วนส่งต่อไปยังหน่วยงานอื่น โดยส่วนที่ส่งต่อหน่วยงานอื่นมี 22 คดี ส่วนที่รับสอบสวนเป็นคดีพิเศษมี 8 คดี รวมถึง 3 คดีใหญ่ อย่างคดีแชร์ออมเงินกับแม่มณี (คดีพิเศษที่ 150/2562) แชร์ Forex-3D (คดีพิเศษที่ 153/2562) และแชร์ไนซ์รีวิว (คดีพิเศษที่ 161/2562) รวมมูลค่าความเสียหายประมาณ 5 พันล้านบาท ผู้เสียหายกว่าหมื่นคน แน่นอนว่าจุดจบของผู้กระทำผิด คือ จะต้องถูกดำเนินคดีตามกฎหมายทั้งการยึดอายัดทรัพย์สินที่สงสัยว่าได้มาจากการกระทำความผิด ตลอดจนการใช้มาตรการตามกฎหมายฟอกเงิน และประมวลรัษฎากร

กรมสอบสวนคดีพิเศษ ขอฝากข้อคิดให้ท่านผู้อ่านรู้เท่าทันวิธีการหลอกลวงของขบวนการแชร์ลูกโซ่ไว้ดังนี้

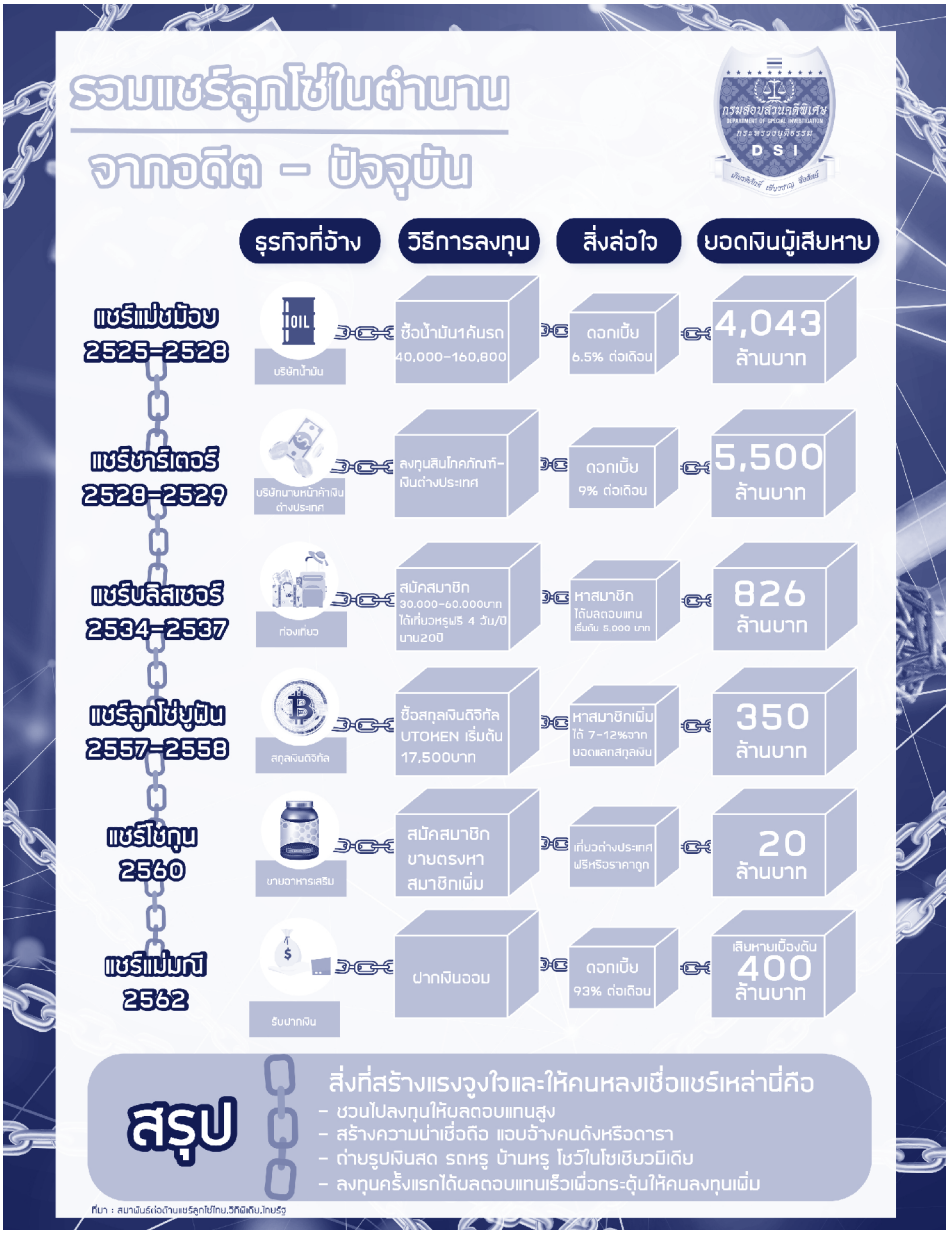

1. ผู้ชักชวนเป็นบุคคลใกล้ชิด
2. อ้างบุคคลหรือผู้ที่มีชื่อเสียงในสังคมเข้าร่วมกิจกรรม
3. อ้างหลักฐานผลประโยชน์และเงินมหาศาลที่จะได้รับ
4. ใช้โฆษณาชวนเชื่อ
5. แสดงผลการลงทุนน้อยแต่ประโยชน์ตอบแทนสูงในระยะเวลาอันรวดเร็ว
6. จัดฉากการอบรมสัมมนาอย่างยิ่งใหญ่
7. พูดจาหว่านล้อมกดดันให้เหยื่อรีบตัดสินใจ

อย่าให้ความโลภบังตา โปรดใช้สติในการพิจารณาข้อสังเกตทั้ง 7 ข้อข้างต้นให้ดี ย่อมเป็นภูมิคุ้มกันให้รอดพ้นจากการตกเป็นเหยื่อแก๊งแชร์ลูกโซ่ได้อย่างแน่นอน

เรียบเรียงข้อมูลจาก หนังสือพิมพ์เดลินิวส์ ฉบับวันที่ 22 มกราคม พ.ศ. 2563
ไทยรัฐออนไลน์ ประจำวันที่ 12 ธันวาคม 2562

กฎหมายใหม่...ชวนรู้

กฎหมายใหม่...ชวนรู้ "ความเป็นธรรมมิติใหม่....ร่วมใจไกล่เกลี่ย" พระราชบัญญัติการไกล่เกลี่ยข้อพิพาท พ.ศ. 2562

เกิดการมีส่วนร่วมของภาคประชาชนอย่างเป็นรูปธรรม ยกระดับการอำนวยความยุติธรรม ส่งเสริมระบบยุติธรรมทางเลือก

ดร.ปริญญา นิราศนภาภัย[1]

เมื่อกล่าวถึงคำว่า **"ข้อพิพาท"** หรือที่หลายคนมักจะเรียกว่า "ข้อขัดแย้ง" หรือ "ข้อโต้แย้ง" ซึ่งเกิดกับคู่กรณีไม่ว่าจะเป็นคู่กรณีสองฝ่าย สามฝ่าย หรืออาจจะมากกว่านั้น เมื่อเกิดข้อพิพาท/ข้อขัดแย้ง/ข้อโต้แย้ง หรือการมีความเห็นที่ไม่ตรงกันในเรื่องใดเรื่องหนึ่ง นำไปสู่การทะเลาะเบาะแว้ง การโต้เถียง การเรียกร้องผลประโยชน์ การเรียกให้ชดใช้ หรือต้องการให้อีกฝ่ายได้รับการลงโทษตามกฎหมายในรูปแบบต่าง ๆ ประกอบกับในสังคมปัจจุบันมีความหลากหลายทั้งด้านภาษา วัฒนธรรม การสื่อสาร เศรษฐกิจ ฯลฯ จึงมีโอกาสที่จะเกิดข้อพิพาทในสังคมได้ตลอดเวลา เกิดขึ้นได้กับทุกเพศ ทุกวัย ทุกชนชั้น เมื่อตกลงกันเองไม่ได้ ก็ต้องเพิ่งกระบวนการยุติธรรม สุดท้ายเรื่องต่าง ๆ ก็ไปรวมกันอยู่ในชั้นการพิจารณาของศาลเป็นจำนวนมาก ซึ่งคนส่วนใหญ่ส่ายหน้าและบอกว่า ขออย่าได้เกิดเรื่องกับตนเองหรือบุคคลในครอบครัวเลย แต่ทว่าความเป็นจริงในชีวิต หลาย ๆ คนไม่อาจปฏิเสธกับการเกิดข้อพิพาทได้ บางท่านหรือบุคคลในครอบครัวอาจมีข้อพิพาทกับบุคคลภายนอก และเป็นคดีค้างอยู่ และเมื่อเกิดข้อพิพาทขึ้นแล้วก็จะนำมาซึ่งปัญหาความกลัดกลุ้ม เสียทั้งเงิน ทั้งเวลา ทั้งสมอง รวมถึงเกิดผลเสียอื่น ๆ ตามมาอีกมากมาย จึงกล่าวได้ว่า ความจริงที่เป็นอยู่นั้นหลายคนก็ไม่อาจหลีกเลี่ยง "ข้อพิพาท" ที่อาจจะเกิดขึ้นได้

ข้อพิพาทเกิดขึ้นได้ทั้งในคดีแพ่ง คดีอาญา คดีปกครอง เมื่อใดก็ตามที่เราไม่อาจจะหลีกเลี่ยงข้อพิพาทที่อาจจะเกิดขึ้นได้แล้ว เราจำเป็นที่จะต้องเรียนรู้ว่าเราจะรับมือหรือจัดการกับข้อพิพาทนั้นได้อย่างไร มีหน่วยงานใด หรือมีบุคคลใดช่วยเราได้บ้าง และช่วยได้อย่างไร โดยที่ผ่านมาราชกิจจานุเบกษาได้ประกาศให้พระราชบัญญัติการไกล่เกลี่ยข้อพิพาท พ.ศ. 2562 เป็นกฎหมายมีผลใช้บังคับตั้งแต่วันถัดจากวันประกาศในราชกิจจานุเบกษา เป็นต้นไป คือ วันที่ 23 พฤษภาคม 2562 เว้นแต่ในบางหมวด อาทิ หมวด 2 การไกล่เกลี่ยข้อพิพาททางแพ่ง หมวด 3 การไกล่เกลี่ยข้อพิพาททางอาญา หมวด 4 การไกล่เกลี่ยข้อพิพาททางอาญาในชั้นการสอบสวน และหมวด 5 การไกล่เกลี่ยข้อพิพาทภาคประชาชน ให้ใช้บังคับเมื่อพ้นกำหนดหนึ่งร้อยแปดสิบวันนับแต่วันประกาศในราชกิจจานุเบกษาเป็นต้นไป โดยจะมีผลใช้บังคับในวันที่ 19 พฤศจิกายน 2562 ซึ่งในขณะที่ท่านอ่านบทความนี้ การใช้บังคับของกฎหมายสมบูรณ์ในทุกหมวดแล้ว

---

[1] เจ้าหน้าที่คดีพิเศษชำนาญการพิเศษ กองกฎหมาย
กรมสอบสวนคดีพิเศษ กระทรวงยุติธรรม

เหตุผล ในการประกาศใช้พระราชบัญญัติฉบับนี้ คือ ปัจจุบันข้อพิพาททางแพ่งและทางอาญาเกิดขึ้นเป็นจำนวนมาก จึงเห็นควรให้นำกระบวนการไกล่เกลี่ยข้อพิพาททางแพ่งซึ่งมีทุนทรัพย์ไม่มากนักและข้อพิพาททางอาญาบางประเภทมากำหนดเป็นกฎหมายกลาง เพื่อให้หน่วยงานของรัฐพนักงานสอบสวน หรือศูนย์ไกล่เกลี่ยข้อพิพาทภาคประชาชนใช้ในการยุติหรือระงับข้อพิพาทดังกล่าว อันจะทำให้ประชาชนที่มีข้อพิพาทสามารถยุติได้ด้วยการไกล่เกลี่ยข้อพิพาท แทนการฟ้องร้องคดีต่อศาล โดยคำนึงถึงความยินยอมของคู่กรณีเป็นสำคัญ ซึ่งจะส่งผลทำให้ปริมาณคดีขึ้นสู่ศาลลดน้อยลง ลดปัญหาความขัดแย้ง เกิดความสมานฉันท์ขึ้นในสังคม ลดงบประมาณแผ่นดิน เสริมสร้างสังคมให้อยู่ร่วมกันอย่างปกติสุข นำความยุติธรรมไปสู่ประชาชนรวดเร็วสะดวก มีความเสมอภาคทุกชนชั้นซึ่งเป็นนโยบายที่สำคัญของรัฐบาลภายใต้การนำของพลเอก ประยุทธ์ จันทร์โอชา นายกรัฐมนตรี และนายสมศักดิ์ เทพสุทิน รัฐมนตรีว่าการกระทรวงยุติธรรม

กลไกสำคัญ ในกฎหมายฉบับนี้ ได้แก่ 1) ผู้ไกล่เกลี่ย 2) การวางระบบงานที่เกี่ยวข้องกับผู้ไกล่เกลี่ย 3) ประเภท/ลักษณะข้อพิพาทที่ไกล่เกลี่ย 4) กระบวนการไกล่เกลี่ย 5) ศูนย์ไกล่เกลี่ยข้อพิพาทประชาชน 6) บทลงโทษ กลไกดังกล่าวจะช่วยให้เกิดผลสัมฤทธิ์อย่างเป็นรูปธรรม หลายคนเริ่มตั้งคำถามว่า ผู้ไกล่เกลี่ยมาจากไหน จะแน่ใจได้อย่างไรว่าจะไกล่เกลี่ยได้อย่างเป็นธรรม มีหน่วยงานใดรับรองบ้าง สามารถเกิดขึ้นได้จริงหรือไม่ และอีกหลาย ๆ คำถามที่จะตามมา เราจะเริ่มต้นกันทีละประเด็นเพื่อให้เกิดความกระจ่าง และชัดเจน

การไกล่เกลี่ยข้อพิพาท ตามกฎหมายฉบับนี้หมายถึง การดำเนินการให้คู่กรณีมีโอกาสเจรจาตกลงกันเพื่อให้ข้อพิพาทนั้นยุติโดยสันติวิธี และปราศจากการวินิจฉัยชี้ขาด ซึ่งกรณีนี้จะไม่รวมถึงการไกล่เกลี่ยข้อพิพาทที่อยู่ในการดำเนินการในชั้นศาลหรือในชั้นการบังคับคดี กล่าวโดยง่ายคือ ข้อพิพาทที่ศาลยังไม่ได้รับเรื่องไว้พิจารณาและคู่กรณีประสงค์จะเจรจาตกลงกันเองเพื่อหาทางออกหรือข้อตกลงร่วมกันก่อน นั่นเอง

ระบบงาน ที่เกี่ยวข้องกับผู้ไกล่เกลี่ย กฎหมายฉบับนี้ได้กำหนดวิธีการไว้ชัดเจน ได้แก่

- ผู้ไกล่เกลี่ย ต้องมีการขึ้นทะเบียนและต้องได้รับการแต่งตั้งให้เป็นผู้ไกล่เกลี่ย เพื่อทำหน้าที่ไกล่เกลี่ยข้อพิพาท
- นายทะเบียนสามารถสรรหาบุคคลซึ่งมีความเหมาะสมที่จะขึ้นทะเบียนเป็นผู้ไกล่เกลี่ยได้ด้วย โดยบุคคลนั้นยินยอม
- มีกระบวนการขอขึ้นทะเบียน การออกหนังสือรับรองการขึ้นทะเบียน การต่ออายุหนังสือรับรองการขึ้นทะเบียน บัตรประจำตัวผู้ไกล่เกลี่ย การถอดถอน การสิ้นสภาพ และการเพิกถอน การกำหนดคุณสมบัติและลักษณะต้องห้าม การกำหนดอำนาจหน้าที่ การปฏิบัติตามจริยธรรม การเปิดเผยข้อเท็จจริงเหตุอันควรสงสัยถึงความเป็นกลางและความเป็นอิสระ การสิ้นสุดความเป็นผู้ไกล่เกลี่ย การได้รับค่าตอบแทนและค่าใช้จ่ายอื่น
- หน่วยงานของรัฐหน่วยงานใดประสงค์จะดำเนินการไกล่เกลี่ยข้อพิพาทตามกฎหมายฉบับนี้ต้องแจ้งให้กระทรวงยุติธรรมทราบด้วย

จากข้อมูลข้างต้นจะเห็นได้ว่าระบบงานที่เกี่ยวข้องกับผู้ไกล่เกลี่ยนั้นได้ถูกกำหนดไว้อย่างชัดเจนในมาตรา 9-19 ของพระราชบัญญัติฉบับนี้ ซึ่งมีรายละเอียดที่ชัดเจน เพื่อนำไปสู่การปฏิบัติที่เป็นรูปธรรมต่อไป

ประเภท/ลักษณะ ข้อพิพาทที่ไกล่เกลี่ยตามกฎหมายฉบับนี้กำหนดไว้ชัดเจน ดังนี้

- ข้อพิพาททางแพ่ง กรณี

1) ข้อพิพาทเกี่ยวกับที่ดินแต่มิใช่ข้อพิพาทเกี่ยวกับกรรมสิทธิ์

2) ข้อพิพาทระหว่างทายาทเกี่ยวกับทรัพย์มรดก

3) ข้อพิพาทอื่นซึ่งกำหนดในพระราชกฤษฎีกา

4) ข้อพิพาทอื่นนอกจาก 1) 2) 3) ที่มีทุนทรัพย์ไม่เกิน 5,000,000 บาทหรือไม่เกินจำนวนตามที่กำหนดในพระราชกฤษฎีกา

- ข้อพิพาททางอาญา กรณี

1) ความผิดอันยอมความได้ (มีกฎหมายบัญญัติไว้โดยชัดแจ้งว่าเป็นความผิดอันยอมความได้)

2) ความผิดลหุโทษตาม มาตรา 390 - 395 และ 397 แห่งประมวลกฎหมายอาญา และความผิดลหุโทษอื่นที่ไม่กระทบต่อส่วนรวมตามที่กำหนดในพระราชกฤษฎีกา

- ข้อพิพาททางอาญาในชั้นการสอบสวน เป็นกรณีเดียวกับข้อพิพาททางอาญา แต่เพิ่มความผิดที่มีอัตราโทษจำคุกอย่างสูงไม่เกิน 3 ปี ตามบัญชีท้ายพระราชบัญญัตินี้ (ความผิดตามประมวลกฎหมายอาญา) อาทิ ความผิดฐานทำร้ายร่างกาย ตามมาตรา 295 ความผิดฐานลักทรัพย์ ตามมาตรา 334 ความผิดฐานประมาทเป็นเหตุให้ผู้อื่นได้รับอันตรายสาหัส ตามมาตรา 300 เป็นต้น

กระบวนการไกล่เกลี่ยเป็นอีกกลไกหนึ่งที่จะส่งผลให้กระบวนการไกล่เกลี่ยมีความรอบคอบ และได้รับความน่าเชื่อได้รับการยอมรับจากคู่กรณี โดยกฎหมายฉบับนี้ได้แยกกระบวนการไกล่เกลี่ยข้อพิพาททางแพ่ง ข้อพิพาททางอาญา และข้อพิพาททางอาญาในชั้นการสอบสวน ออกจากกัน และได้กำหนดวิธีการ ขั้นตอน ระยะเวลา ผลการบังคับ ข้อห้าม พร้อมทั้งระบุหน่วยงานที่เกี่ยวข้องไว้ชัดเจน อันจะนำไปสู่การปฏิบัติได้จริงอย่างเป็นรูปธรรม

ศูนย์ไกล่เกลี่ยข้อพิพาทประชาชน ถือเป็นกลไกสำคัญที่เกิดการมีส่วนร่วมของภาคประชาชนอย่างเป็นรูปธรรม กฎหมายฉบับนี้กำหนดให้กรมคุ้มครองสิทธิและเสรีภาพ กระทรวงยุติธรรม ส่งเสริมและสนับสนุนให้ประชาชนรวมตัวกันเป็นศูนย์ไกล่เกลี่ยข้อพิพาทภาคประชาชน มีหน้าที่และอำนาจกำกับดูแลการไกล่เกลี่ยของศูนย์ฯ ให้เป็นไปตามที่กฎหมายกำหนด รวมถึงให้อุดหนุนค่าใช้จ่ายการดำเนินงานของศูนย์ฯ เพื่อดำเนินงานเกี่ยวกับการไกล่เกลี่ยข้อพิพาทภาคประชาชน และกำหนดให้อธิบดีกรมคุ้มครองสิทธิและเสรีภาพเป็นนายทะเบียนของศูนย์ฯ ดังกล่าว

บทลงโทษ หรือการกำหนดโทษของผู้ไกล่เกลี่ย โดยจะต้องรับโทษทางอาญาเมื่อกระทำการใดๆ ที่ไม่สุจริต ไม่ว่าจะเป็นการเรียก รับ หรือยอมจะรับทรัพย์สินหรือประโยชน์อื่นใดสำหรับตนเองหรือผู้อื่นโดยมิชอบ โดยต้องระวางโทษจำคุก หรือปรับ หรือทั้งจำทั้งปรับ ซึ่งมิใช่เฉพาะผู้ไกล่เกลี่ยเท่านั้นที่จะได้รับโทษ ผู้ที่แสดงเจตนาว่าจะให้ ขอให้ หรือรับว่าจะให้ทรัพย์สินหรือประโยชน์อื่นใดแก่ผู้ไกล่เกลี่ยต้องระวางโทษจำคุก หรือปรับ หรือทั้งจำทั้งปรับเช่นเดียวกัน ถือว่าเป็นบทลงโทษที่หนักที่เดียวทั้งฝ่ายเสนอและฝ่ายสนอง

กรมสอบสวนคดีพิเศษ เป็นหน่วยงานในสังกัดกระทรวงยุติธรรม จัดอยู่ในกลุ่มภารกิจด้านอำนวยความยุติธรรม มีอำนาจหน้าที่ในการป้องกัน ปราบปราม สืบสวนสอบสวนคดีพิเศษตามพระราชบัญญัติการสอบสวนคดีพิเศษ พ.ศ. 2547 และที่แก้ไขเพิ่มเติม ได้มีส่วนร่วมในการปฏิบัติการตามพระราชบัญญัตินี้ โดยได้เสนออนุบัญญัติที่ออกตามความในมาตรา 40 วรรคสอง และมาตรา 44 วรรคสอง ตามพระราชบัญญัติการไกล่เกลี่ยข้อพิพาท พ.ศ. 2562 ส่งให้กระทรวงยุติธรรมพิจารณา ซึ่งจะเกี่ยวข้องในกรณีการไกล่เกลี่ยข้อพิพาททางอาญาในชั้นการสอบสวน แล้วจะได้นำมาพูดคุยขยายความกันอีกครั้งหนึ่งเมื่อได้มีการประกาศในราชกิจจานุเบกษาแล้ว อย่างไรก็ตามยังมีหน่วยงานอื่น ๆ ที่เกี่ยวข้องที่จะต้องรักษาการตามพระราชบัญญัตินี้ อาทิ ศาลฎีกา สำนักนายกรัฐมนตรี กระทรวงกลาโหม กระทรวงมหาดไทย กระทรวงยุติธรรม สำนักงานอัยการสูงสุด สำนักงานตำรวจแห่งชาติ ยังคงจะต้องมีการออกกฎหมายระดับอนุบัญญัติอีกหลายฉบับไม่ว่าจะเป็น กฎกระทรวง ระเบียบ ข้อบังคับ ข้อกำหนดต่าง ๆ เพื่อปฏิบัติการตามพระราชบัญญัตินี้ครบถ้วนสมบูรณ์แบบสมตามเจตนารมย์ของกฎหมาย

ประชาชน อย่างเรา ๆ ท่าน ๆ จะได้รับประโยชน์สูงสุดจากพระราชบัญญัติการไกล่เกลี่ยข้อพิพาท พ.ศ. 2562 ได้อย่างไม่ต้องมีข้อสงสัย อย่างน้อยคดีความหรือข้อพิพาทที่เรากำลังเผชิญอยู่ก็มีโอกาสที่จะได้ข้อยุติเร็วขึ้น เสียค่าใช้จ่ายน้อยลง สามารถประหยัดเงินในกระเป๋าได้ เรียกได้ว่าเป็นทางเลือกที่น่าสนใจ ถือเป็นความเป็นธรรมมิติใหม่ หากประชาชนร่วมใจไกล่เกลี่ย ลดปัญหาความขัดแย้งในสังคม สร้างความสมานฉันท์ ประหยัดการใช้งบประมาณแผ่นดิน สังคมจะอยู่ร่วมกันอย่างปกติสุข รัฐมีระบบยุติธรรมทางเลือก เพิ่มการมีส่วนร่วมของภาคประชาชนในกระบวนการยุติธรรม ลดความเหลื่อมล้ำในสังคม ถือได้ว่าเป็นการยกระดับการอำนวยความยุติธรรมอีกระดับหนึ่ง

ท่านสามารถดูรายละเอียดของพระราชบัญญัติฯ ได้ในเว็บไซต์ราชกิจจานุเบกษา หรือในเว็บไซต์กรมสอบสวนคดีพิเศษ www.dsi.go.th หัวข้อ กฎหมาย/ระเบียบฯ หัวข้อย่อย กฎหมาย/ระเบียบฯ ที่เกี่ยวกับการปฏิบัติราชการทั่วไป

พบกันใหม่ในฉบับหน้า ติดตามกฎหมายใหม่ ๆ กันอย่างต่อเนื่องนะคะ สวัสดีค่ะ

โลกสีเขียว
หนักที่เรา เบาที่โลก

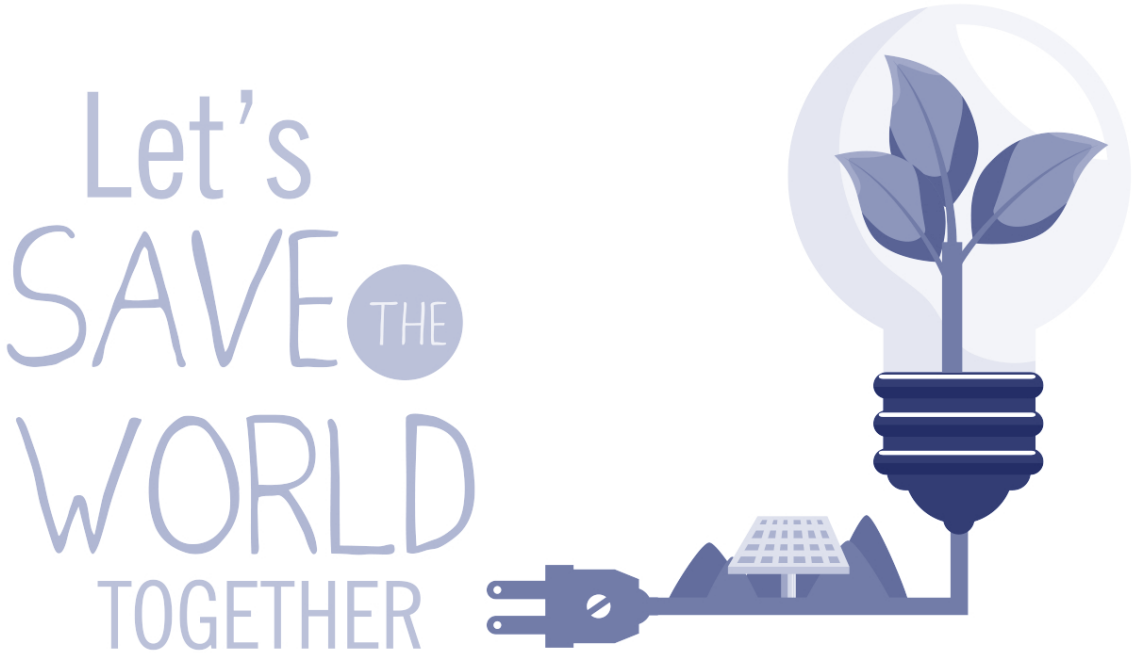

หนักที่เรา เบาที่โลก

นางสาวดาราวดี ทรงศักดิ์ศรี[1]

ปัจจุบัน โลกผจญมลภาวะต่าง ๆ มากมาย และหลายสิ่งส่งผลกระทบให้เกิดภาวะมลพิษต่อสิ่งแวดล้อม และวิถีชีวิตความเป็นอยู่ ดังจะเห็นได้จากขยะที่นับวันยิ่งเพิ่มปริมาณมากขึ้นอย่างต่อเนื่อง ซึ่งปัญหาดังกล่าวนี้ ทุกคนสามารถช่วยกันหรือจัดการได้ด้วยตนเองโดยมีหลากหลายวิธีรักษ์โลกที่สามารถทำได้ง่าย ๆ กองบรรณาธิการวารสารดีเอสไอไตรสาร จึงขอทำหน้าที่นำเสนอแนวทางตัวอย่าง สำหรับสายอนุรักษ์สิ่งแวดล้อมฝึกหัดได้นำไปปรับใช้ในชีวิตประจำวันค่ะ

1.ลด ละ เลิก การใช้พลาสติกแบบใช้แล้วทิ้ง

ไม่ว่าจะเป็นถุงพลาสติก หลอดพลาสติก กล่องโฟม หรือบรรจุภัณฑ์อื่น ๆ โดยเริ่มต้นด้วยการ

พกถุงผ้า

ทุกวันนี้พบว่ามีการทิ้งขยะลงในน้ำมากขึ้น นอกจากจะเป็นการทำลายระบบนิเวศในน้ำแล้ว ยังทำให้น้ำสกปรกและเน่าเสียอีกด้วย ทุกคนสามารถช่วยกันลดขยะด้วยการนำถุงพลาสติกที่ใช้แล้วกลับมาใช้ใหม่อีกครั้ง หรือเวลาไปจับจ่ายใช้สอยที่ไหน ไม่ว่าจะเป็นตลาดสดใกล้บ้านหรือซุปเปอร์มาร์เก็ต ควรหมั่นพกถุงผ้าติดตัวไปด้วย เพียงแค่พับถุงผ้าเล็ก ๆ น้ำหนักเบาใส่เตรียมไว้ในกระเป๋า เพื่อให้พร้อมสำหรับหยิบใช้งานเสมอ สิ่งนี้ถือเป็นวิธีช่วยรักษาสิ่งแวดล้อมได้ดีทีเดียว

พกแก้วหรือกระติกน้ำส่วนตัว

ผู้ที่ชอบดื่มกาแฟ หรือเครื่องดื่มร้อนเย็นอื่น ๆ ลองหาแก้วส่วนตัวไปใส่ จะช่วยลดปริมาณการใช้แก้วกระดาษหรือพลาสติก ลดขยะและการตัดต้นไม้อีกด้วย แถมบางร้านมีโปรโมชั่นดี ๆ เช่น นำแก้วมาเองได้รับส่วนลดเพิ่ม นอกจากจะประหยัดแล้วยังช่วยรักษ์โลกได้อีกด้วยค่ะ

หลีกเลี่ยงการใช้หลอดพลาสติก

หลอดเป็นปัญหาขยะในทะเลที่ส่งผลกระทบต่อสัตว์น้ำเป็นอย่างมาก เพราะฉะนั้นหากไม่จำเป็น ไม่ควรใช้หลอดพลาสติก แต่เปลี่ยนมาใช้หลอดแบบสแตนเลส หลอดซิลิโคน หรือหลอดกระดาษแทน

---

[1] นักศึกษาชั้นปีที่ 4 สาขาการสื่อสารองค์กรและแบรนด์
คณะนิเทศศาสตร์ สถาบันการจัดการปัญญาภิวัฒน์
ฝึกประสบการณ์วิชาชีพ ส่วนประชาสัมพันธ์ สำนักงานเลขานุการกรม
กรมสอบสวนคดีพิเศษ กระทรวงยุติธรรม

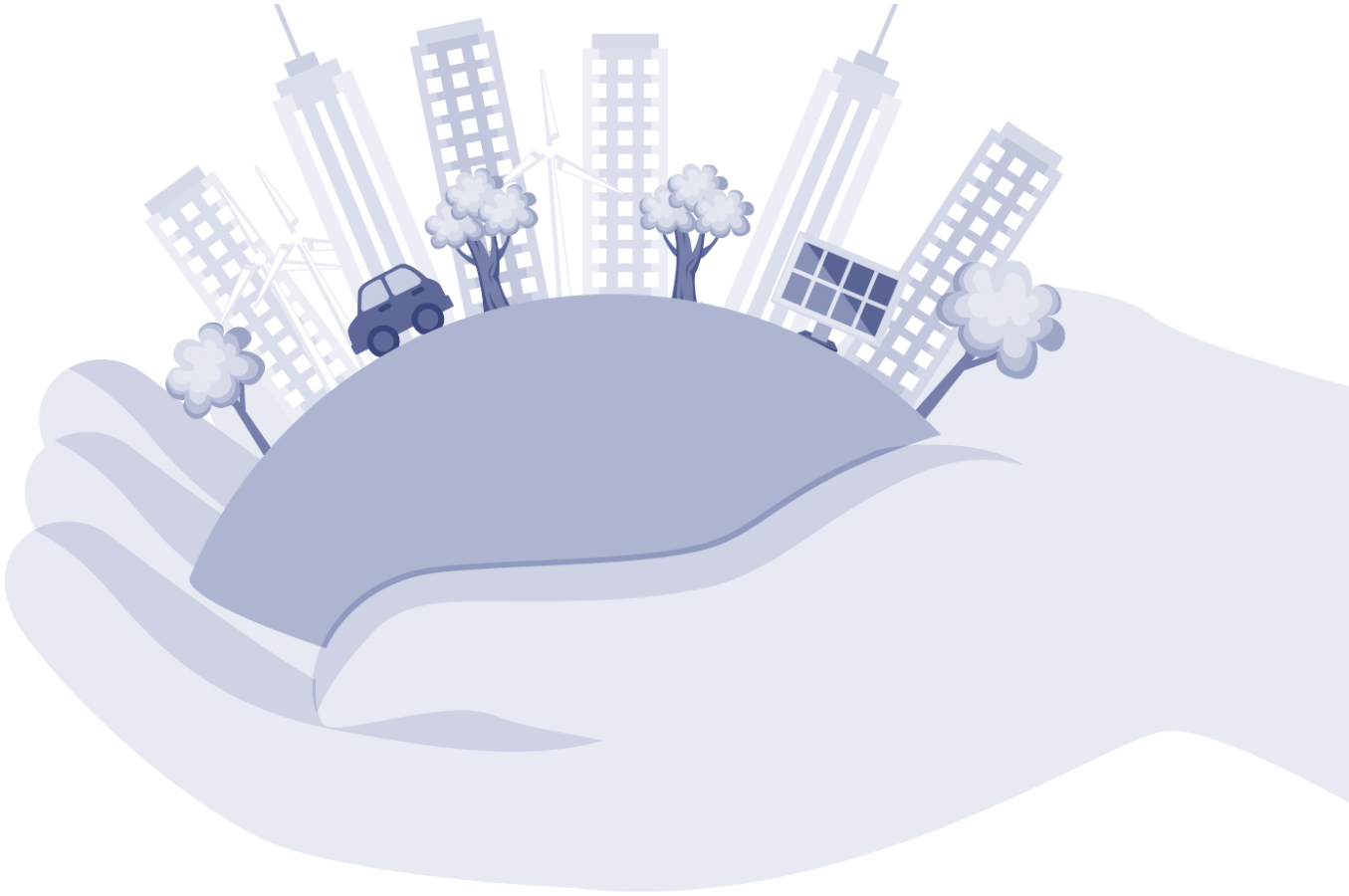

จ่ายบิลออนไลน์ รักษ์โลก รักษ์สิ่งแวดล้อม

เปลี่ยนมาจ่ายบิลต่าง ๆ ภายในบ้าน ทางออนไลน์กันดีกว่า เพราะนอกจากจะลดปริมาณการใช้กระดาษแล้ว ยังไม่ต้องมาเหนื่อยจัดเก็บบิลต่าง ๆ ไว้กับตัว รวมทั้งยังช่วยให้ชีวิตคุณง่ายขึ้นอีกเยอะเลยด้วย

ซื้อขนาดใหญ่ คุ้มกว่าเยอะ

ของใช้ เช่น สบู่ แชมพู ครีมนวดผม โลชั่นทาผิว และผลิตภัณฑ์ที่ต้องใช้เป็นประจำทุกชนิด หากซื้อขนาดใหญ่มาใช้ ก็จะประหยัดค่าใช้จ่ายได้อีกพอสมควร นอกจากนี้ยังเป็นวิธีลดปริมาณขยะประเภทพลาสติกได้อีกทางพร้อมลดโลกร้อนทางอ้อมได้ง่าย ๆ

เลือกบริโภคจากกล่องอาหารแทนกล่องโฟม

ผู้บริโภคส่วนใหญ่มักเน้นพฤติกรรมการบริโภค “อิ่ม เร็ว ถูก” จึงทำให้กล่องโฟมถูกใช้บรรจุอาหารมากขึ้น โดยกล่องโฟมเป็นวัสดุที่มีระยะเวลาย่อยสลายที่ค่อนข้างนาน อีกทั้ง ส่งผลให้เกิดภาวะโลกร้อนอีกด้วย การเปลี่ยนใช้กล่องถนอมอาหารจึงเป็นวิธีการแก้ไขปัญหาที่ดี นอกจากจะนำกลับมาใช้ใหม่ได้แล้ว สามารถช่วยลดมลภาวะทางอากาศ และมลภาวะทางน้ำได้ดีอีกด้วย

2.ใช้พลังงานอย่างประหยัดและรู้คุณค่า

"พลังงาน" ถือเป็นสิ่งที่มีค่าและมีความจำเป็นต่อการดำรงชีวิตประจำวัน ไม่ว่าจะเป็นพลังงานน้ำ พลังงานน้ำมัน พลังงานไฟฟ้า ซึ่งความต้องการใช้พลังงานมีอัตราที่เพิ่มมากขึ้นในทุก ๆ ปี ในขณะที่พลังงานต่าง ๆ มีอยู่อย่างจำกัด ดังนั้น วิธีการประหยัดพลังงานที่ทุกคนสามารถทำได้ง่าย ๆ เช่น

หมั่นปิดเครื่องใช้ไฟฟ้าที่ไม่ได้ใช้งาน

ลดการใช้พลังงานในบ้าน ด้วยการปิดพร้อมถอดปลั๊กไฟของโทรทัศน์ คอมพิวเตอร์ เครื่องเสียง และเครื่องใช้ไฟฟ้าต่าง ๆ เมื่อไม่ได้ใช้งาน จะช่วยลดคาร์บอนไดออกไซด์ได้ประมาณ 455 กิโลกรัมต่อปี

ใช้งานตู้เย็นที่บ้านให้ถูกวิธี

ประหยัดพลังงานให้ตู้เย็น ด้วยการใช้อย่างฉลาด ไม่นำอาหารร้อนเข้าตู้เย็นในทันที ควรรอให้เย็นก่อน หลีกเลี่ยงการนำถุงพลาสติกใส่ของในตู้เย็น เพราะจะทำให้ตู้เย็นจ่ายความเย็นได้ไม่ทั่วถึงและอย่าลืมละลายน้ำแข็งที่เกาะในตู้เย็นเป็นประจำ เพราะตู้เย็นจะกินไฟมากขึ้นเมื่อมีน้ำแข็งเกาะ รวมทั้งควรทำความสะอาดตู้เย็นทุกสัปดาห์

ขี่จักรยาน ประหยัดพลังงาน แถมได้สุขภาพดี

ขี่จักรยาน ใช้รถโดยสารประจำทาง หรือเดินเมื่อต้องไปทำกิจกรรม หรือธุระใกล้บ้าน เพราะการขับรถยนต์น้อยลง หมายถึงการใช้น้ำมันลดลง และลดการปล่อยคาร์บอนไดออกไซด์ เพราะหากลดการใช้น้ำมันในทุก ๆ 3.785 ลิตร (1 แกลลอน) จะสามารถลดคาร์บอนไดออกไซด์ได้ประมาณ 9 กิโลกรัม

ซักผ้าระบบน้ำเย็น ประหยัดไฟได้เกินครึ่ง

มีคนจำนวนไม่น้อยที่คิดว่า การซักผ้าด้วยระบบน้ำร้อนจะช่วยให้เสื้อผ้าสะอาดมากขึ้น แต่ในความเป็นจริงแล้ว แค่ซักผ้าด้วยน้ำอุณหภูมิปกติ ก็เพียงพอให้เสื้อผ้าสะอาดหมดจด แถมยังช่วยประหยัดไปได้อีกเกินครึ่ง ทีนี้ก็ไม่จำเป็นต้องใช้น้ำร้อนให้เปลืองพลังงานเพิ่มขึ้นอีกต่อไป

อุ่นเครื่องเตาอบ ไม่ต้องทำก็ได้

ในส่วนของการทำอาหารที่มักจะใช้เตาอบอยู่บ่อย ๆ อาจจะไม่ทราบว่า การอุ่นเครื่องเตาอบก่อนใช้งานจริง เป็นการสิ้นเปลืองพลังงานไฟมากแค่ไหน และอาหารบางอย่าง เช่น ขนมปัง หรือเนื้อสัตว์บางชนิดก็สามารถนำไปอบได้โดยไม่ต้องอุ่นเตา อีกทั้งการใช้เทคนิคน้อย ๆ อย่างเลือกภาชนะประเภทเซรามิก หรือแก้วอบอาหาร แทนภาชนะถาดอบแบบเหล็ก จะช่วยประหยัดพลังงานได้อีกตั้ง 25%

ปิดก๊อกน้ำเมื่อไม่ใช้

การเปิดน้ำทิ้งเกินความจำเป็น โดยเฉพาะคนที่ชอบเปิดก๊อกน้ำทิ้งไว้ตลอด แม้ขณะยืนแปรงฟัน หรือตอนกำลังล้างจานอยู่ก็ตาม ดังนั้นหมั่นปิดก๊อกน้ำทุกครั้งเมื่อไม่ได้ใช้งาน สามารถช่วยประหยัดน้ำได้ถึง 5 แกลลอน หรือประมาณ 20 ลิตร ต่อวัน

การแบ่งปันไอเดียรักษ์โลก

วิธีสุดท้ายที่สำคัญไม่แพ้กัน คือ การแบ่งปันวิธีรักษ์โลก หรือรักษาสิ่งแวดล้อมในฉบับของตนเองให้กับผู้อื่น เพื่อที่จะได้ช่วยกันทำโลกของเราให้น่าอยู่ยิ่งขึ้นค่ะ

ทั้งหมดที่กล่าวมานี้ เป็นเพียงส่วนหนึ่งที่ช่วยโลกให้เบาขึ้นได้ถึงจะเป็นวิธีที่ง่ายแต่ได้ประสิทธิภาพที่ดีเกินคาดแน่นอน เพียงเริ่มปรับพฤติกรรมจากตัวเราก่อน ทำให้ชินเป็นนิสัย และเมื่อทุกคนช่วยกัน จากหนึ่งเป็นสอง จากสองเป็นสี่ แล้วทวีคูณรวมเป็นพลังหัวใจสีเขียวจากทุกคน โลกก็จะน่าอยู่มากยิ่งขึ้น หากท่านผู้อ่านมีไอเดียดี ๆ เช่นนี้ สามารถแบ่งปันแนวคิดหรือแชร์ประสบการณ์มายังกองบรรณาธิการวารสารดีเอสไอไตรสาร ได้ค่ะ

รักษ์โลก ทำกันได้ง่าย ๆ เริ่มได้ที่ตัวคุณ

ขอขอบคุณข้อมูลอ้างอิงและรูปภาพจาก
https://www.trueplookpanya.com/blog/content/67655/-dogact-dog-
https://hilight.kapook.com/view/127430
http://www.pd.co.th
http://www.e-report.energy.go.th/
https://tech.mthai.com/tips-technic/40583.html
https://www.onesiam.com/th/living/go-green-in-your-own-way
https://www.freepik.com/

ขอพูดด้วยคน

ขึ้นอย่าหลง ลงอย่าท้อ

ขึ้นอย่าหลง ลงอย่าท้อ

หลายคนอาจเคยคิดท้อแท้ว่าในช่วงชีวิตของเราไม่เคยมี "ขึ้น" ไม่เคยมีสิ่งที่ดีงามเลยทั้งที่จริงแล้วเราอาจเคยมีช่วงเวลาที่ดี หรือกำลังจะดีแต่ไม่รู้ตัวมองไม่เห็น เช่น มีโอกาสที่ผู้อื่นหยิบยื่นมาให้แต่ ณ เวลานั้นเราอาจจะไม่กล้าไขว่คว้าเอาไว้ เช่น เราอาจจะมีช่วงเวลาที่ไม่มีหนี้สิน แต่ในเวลานั้นเราก็ไม่สามารถประคองสถานะทางการเงินของตัวเองได้ หรือเราอาจจะมีชีวิตคู่ที่ดี มีความสุข แต่เรากลับไม่เห็นความสำคัญของคู่ชีวิต กลับปล่อยปะละเลยไม่เอาใจใส่ เราอาจจะมีใครสักคนมาชวนร่วมกิจการบางประการ แต่เรากลับไม่สนใจ เมื่อเวลาผ่านไปบุคคลผู้นั้นกลับประสบความสำเร็จมากมาย ในขณะที่เราพลาดโอกาสไปอย่างน่าเสียดาย บางครั้งเราอาจจะลืมสิ่งดี ๆ ในชีวิตไปแล้ว เพราะว่าเราจะจำแต่ผลสุดท้ายในเวลาที่ย่ำแย่ หรือประสบความล้มเหลว แต่เรากลับไม่จำหรือไม่ได้มองว่า โอกาสที่พลาดไปเป็นเพราะสาเหตุใด ทั้งที่จริงแล้วชีวิตของเราทุกคนนั้น ย่อมมีทั้งขาขึ้นและขาลงนั้นเอง

เราอาจจะเคยรู้สึกว่า ในชีวิตไม่เคยมีสิ่งดี ๆ เกิดขึ้นแม้แต่น้อย มีแต่เสมอตัวกับแย่ แต่ในความเป็นจริง คำว่า "เสมอตัว" อาจเคยมีบันไดแห่งความสำเร็จขึ้นไปขั้นหนึ่งก็ได้ แต่เราปฏิเสธเพื่อปิดทางและไม่ยอมไปต่อ มันจึงรอเวลาที่จะถอยลงมา หรืออาจจะกล่าวได้ว่าตอนนั้นเราอยู่ในภาวะ "หลง" คิดว่าเราพอดีแล้ว เราอยู่ได้แล้ว เราพอใจแล้ว เราไม่ต้องการก้าวไปข้างหน้าอีกแล้ว นั่นจึงเป็นเหตุผลว่าทำไมภายหลังชีวิตเราจึงตกลงมาอีกครั้ง

"ลงแล้วก็ยังหลง"

เชื่อหรือไม่ว่า คนที่มีชีวิตชักหน้าไม่ถึงหลังนั้น ก็อาจจะเป็นเพราะหลงไปกับบางสิ่งบางอย่าง บางคนมองว่านี่คือชีวิตที่แย่แล้วควรต้องทำอะไรสักอย่าง แต่คนที่อยู่ในภาวะนี้บ่อย ๆ เขาอาจจะไม่ได้เดือดร้อนใจเพราะเขายอมที่จะเป็นหนี้วนเวียนอยู่ในวัฏจักรแห่งหนี้และชะล่าใจว่าตนเองสามารถเอาตัวรอดได้ หลายคนไม่เชื่อว่าชีวิตที่ไม่ก้าวหน้าเป็นชีวิตที่รอคอยวันถอยหลัง เพราะเมื่อเจออุปสรรคที่หนักก็โทษสิ่งอื่น เช่น โชคชะตา ดวง หรือปัจจัยรอบข้าง ทั้งที่จริงแล้ว การที่เรายังไม่ก้าวหน้าเป็นเพราะเราเองยังไม่มีความพยายามที่มากพอ รวมถึง อาจจะหลงระเริงว่า เราสามารถเอาตัวรอดได้ทุกสถานการณ์

ในแง่ของจิตวิทยาเชิงบวก มีผู้เคยกล่าวไว้ว่า มนุษย์เราควรที่จะคิดว่าเราเก่ง เราสามารถทำได้ และเราสามารถเป็นไปได้อย่างที่ใจคิด การที่จะบอกตัวเองว่า เราไม่เอาไหน เป็นการทำผิด เพราะการคิดว่าเราไร้ความสามารถ ทำให้เราได้มีโอกาสมองตัวเองใหม่ในความเป็นจริง และมองเห็นว่า สิ่งใดที่เรายังบกพร่องเรายังต้องเพิ่มเติมเรายังต้องลงมือทำ โดยดูจากผลลัพธ์จริง ๆ ในวันนี้ ไม่ใช่มองแต่สิ่งที่ตัวเองมีหรือมองแต่สิ่งที่ตัวเองนั้นเก่งอยู่แล้ว เช่นเดียวกับการยอมรับตัวเองว่า เรายังยากจน เราก็ต้องหาเงิน จะทำให้เราไม่มัวเมาไปกับความหลง หรือ แท้แท้ มีแต่ความคิดว่าต้องทำอะไร หลายคนเมื่อมีเงินมากก็มักจะหลงไปกับอำนาจของเงินตรา ส่วนคนที่ไม่มีเงิน ก็อาจหลงไปในเรื่องอื่นที่ไม่มีความพอดี เพราะเชื่อว่า เข้าใจแล้ว ซึ่งไม่ใช่เรื่องผิด แต่เรียกว่า "ขึ้นแล้วหลง" เหมือนได้ขึ้นไปสู่ที่สูงของหอคอยและเพลิดเพลินกับความสวยงามของทิวทัศน์รอบข้าง จนลืมมองว่า ฐานของหอคอยนั้นไม่ได้แข็งแรง มัวแต่สุขใจรับลมชมวิว ไม่สนใจที่จะสร้างความแข็งแรงให้แก่ฐาน จนในที่สุดหอคอยก็พังทลายลงมา

ที่ได้กล่าวมาทั้งหมดนี้ เป็นที่มาของวลีที่ว่า “ขึ้นอย่าหลง ลงอย่าท้อ” ก็เพราะว่าเวลาที่เราขึ้นนั้น ถ้าเราไม่หลงมัวเมา เราก็จะประคองความสุขของเราไปได้เมื่อถึงเวลาที่ลง หากเราไม่ท้อถอย เราก็จะต่อสู้ไปได้ กล่าวได้ว่าเป็นเรื่องปกติในชีวิตของทุกคนที่จะต้องมีขึ้น และมีลง และหากขึ้นไม่หลง จังหวะลงจะไม่แรงและไม่หนักหนา แม้แต่จะลงมาหนักก็จะสามารถขึ้นไปใหม่ได้ เพราะรู้ว่าควรจะขึ้นไปอย่างไร

ไม่มีใครที่ไม่เคยทุกข์ อย่าแบกความเครียดไว้กับตนเอง เราร้องไห้เมื่อพ่ายแพ้ คนอื่นก็เช่นกัน วันใดที่เจอทุกข์ จงเลือกที่จะยิ้ม และโลกก็จะยิ้มให้กับคุณ ทุกคนล้วนเคยร้องไห้ สิ่งใดควรอยู่ ย่อมอยู่ สิ่งใดควรได้ ย่อมได้ สิ่งใดควรไป ย่อมไป อย่าฝ่าฝืนว่ามันต้องคู่เราไปจนวันตาย

จิบเวลาย่อหน้าใหม่ในสมุด
วันสมมติเริ่มได้เปรมใจยิ่ง
ฉวย “โอกาส”ผ่านมา อย่า...ประวิง
โลกความจริง เคยรึรอ... ผู้ท้อใจ
จิบแก้วกาแฟอุ่น ครุ่นคิด
กว่าจังหวะชีวิตผ่าน นานแค่ไหน?
ใจดวงกล้า ไม่รอ ไปต่อไป
เพราะเราขึ้นย่อหน้าใหม่ได้ทุกวัน !

ทั้งหมดนี้ เป็นการหยิบยกตัวอย่างพยายามแสดงให้เห็นเพื่อให้พวกเราเปิดรับกับทุกสิ่งใหม่ ๆ ในชีวิตที่อาจจะมีขึ้น มีลง แต่จะขึ้นหรือลงกี่ครั้ง ล้วนเริ่มต้นใหม่ได้อีกครั้ง เป็นกำลังใจให้ทุกคนค่ะ

ขอขอบคุณข้อมูลจาก
https://sirichaiwatt.com
นฤเบศ สมฤทธิ์ ในความเอื้อเฟื้อบทกวี

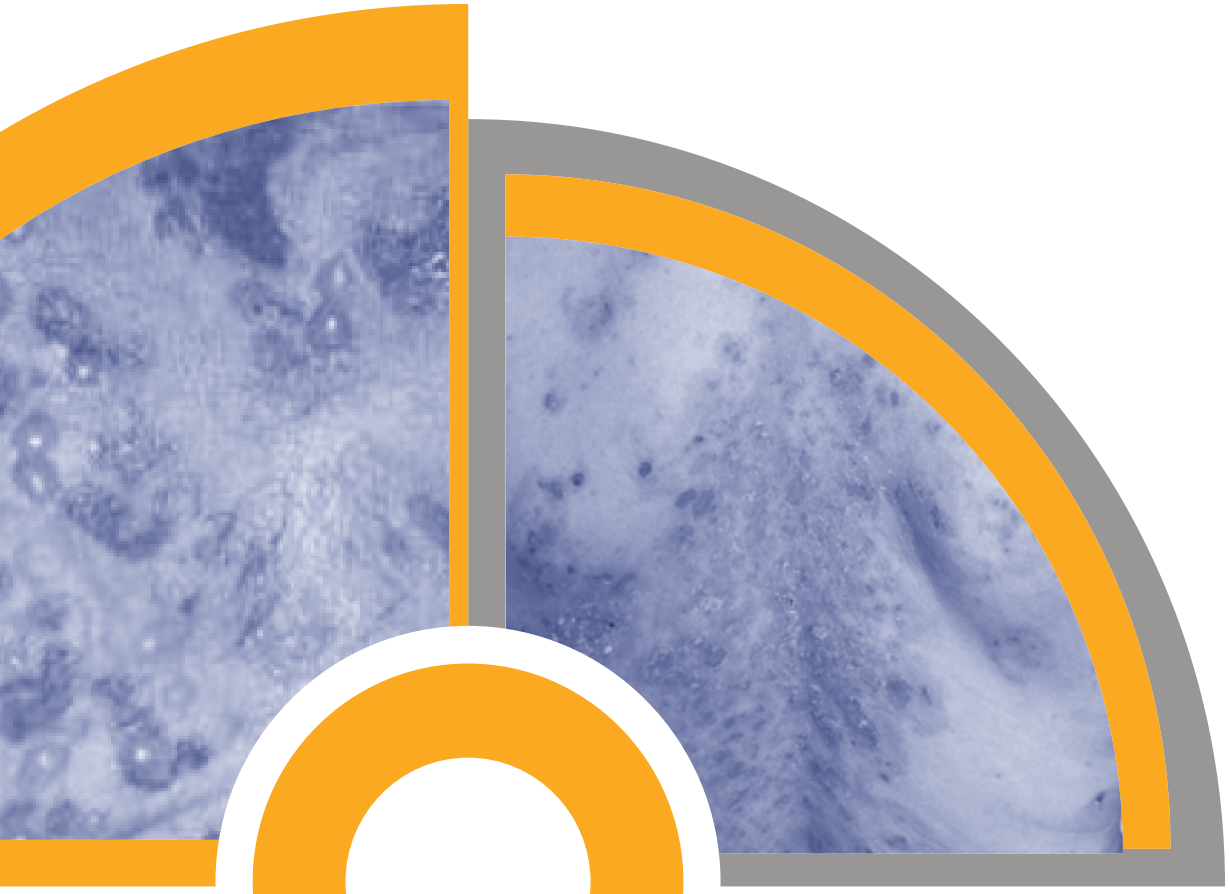

วาไรตี้ เฮลท์

โรคตุ่มน้ำพอง เพมฟิกัส

โรคตุ่มน้ำพอง เพมฟิกัส

ท่านผู้อ่านหลายคนอาจจะเคยมีตุ่มน้ำ ใส ๆ พอง ๆ ขึ้นบนผิวหนัง ซึ่งส่วนใหญ่จะเกิดจากการโดนของร้อน หรือโดนแมลงมีพิษกัดต่อย แต่ในกรณีที่ตุ่มน้ำพองขึ้นโดยไม่ทราบสาเหตุ อันนี้น่าเป็นกังวล เพราะอาจเป็นสัญญาณของโรคตุ่มน้ำพอง หรือโรคเพมฟิกัส หรือ เพมฟิกอยด์ คำว่า เพมฟิกัส (pemphigus) มีรากศัพท์มาจากภาษากรีกว่า pemphix ซึ่งหมายถึง ตุ่มพอง หรือแผลพอง โรคเพมฟิกัสจัดอยู่ในกลุ่มโรคตุ่มน้ำพองเรื้อรังที่เกิดจากภูมิคุ้มกันของร่างกายทำงานผิดปกติ โดยมีการสร้างแอนติบอดี้ที่มาทำลายการยึดของเซลล์ผิวหนัง ผิวหนังจึงหลุดลอกออกจากกันโดยง่ายทำให้เกิดอาการตุ่มน้ำพองที่ผิวหนังและเยื่อบุต่างๆ โรคเพมฟิกัสแบ่งออกเป็น 2 กลุ่มใหญ่ ได้แก่ โรคเพมฟิกัสที่มีการแยกตัวของผิวหนังในชั้นลึก (pemphigus vulgaris) ซึ่งเป็นกลุ่มที่พบบ่อยที่สุด และโรคเพมฟิกัสที่มีการแยกตัวของผิวหนังในชั้นตื้น (pemphigus foliaceus)

โรคตุ่มน้ำพองเกิดจากอะไร

ตุ่มน้ำพองเกิดจากความบกพร่องของระบบภูมิคุ้มกันของร่างกาย ที่สร้างแอนติบอดี้ขึ้นมาทำลายการยึดของเซลล์ผิวหนัง ทำให้ผิวหนังเกิดการแยกตัวในชั้นหนังกำพร้า หรือบริเวณรอยต่อของหนังกำพร้า และหนังแท้ จนเกิดเป็นตุ่มน้ำพองขึ้นที่ผิวหนังหรือเยื่อบุต่าง ๆ ของร่างกาย อย่างไรก็ตาม โรคตุ่มน้ำพองอาจเกิดจากพันธุกรรมและปัจจัยสิ่งแวดล้อม เช่น เชื้อโรค หรือสารเคมีร่วมด้วย

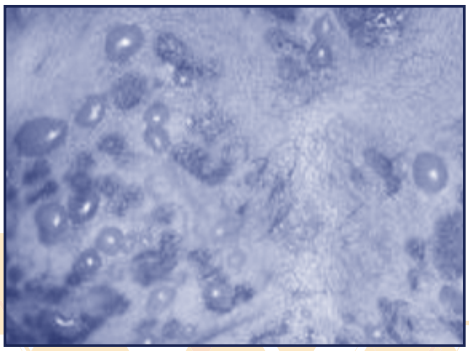

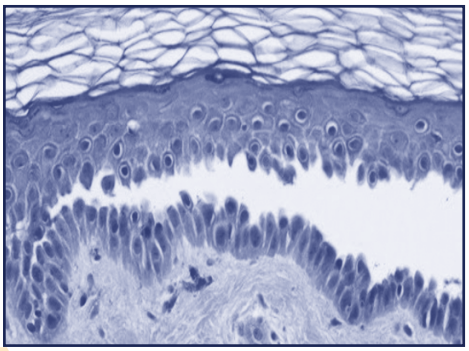

ใครบ้างสามารถเป็นผู้สุ่มเสี่ยง

โรคตุ่มน้ำพองเป็นโรคที่เกิดได้กับทุกเพศทุกวัย แต่จากสถิติแล้วจะพบโรคตุ่มน้ำพองในคนอายุ 40 - 50 ปีขึ้นไป แต่โรคนี้ก็เกิดได้น้อยมาก โดยมีอัตราการเกิดโรคอยู่ที่ 3 ใน 1 แสนคนเท่านั้น

อาการของโรคตุ่มน้ำพอง

ลักษณะตุ่มที่ขึ้นตามร่างกายที่จัดว่าเป็นโรคตุ่มน้ำพอง อาจมีอาการสังเกตได้ ดังนี้

1. มีรอยแดงขึ้นมาก่อน แล้วค่อยกลายเป็นตุ่มน้ำพอง หรือแผลถลอกเรื้อรังตามผิวหนัง โดย 50 - 70% จะเป็นแผลในปาก
2. เป็นแผลบริเวณเหงือก กระพุ้งแก้ม หรือเพดานปากแบบเรื้อรัง (5 เดือนขึ้นไป)
3. อาจมีอาการเสียงแหบเรื้อรัง จากรอยโรคบริเวณกล่องเสียง
4. อาจมีอาการกลืนเจ็บจากรอยโรคบริเวณหลอดอาหาร นอกจากนี้อาจพบรอยโรคที่เยื่อบุตา เยื่อบุทางเดินหายใจ เยื่อบุช่องคลอด อวัยวะเพศ ทางเดินปัสสาวะและทางเดินอุจจาระด้วย

ลักษณะตุ่มน้ำพองเป็นอย่างไร

ลักษณะตุ่มน้ำพองอาจพบเป็นผื่นแดงขึ้นตามผิวหนัง ก่อนจะเป็นตุ่มน้ำพองใส สามารถแตกออกได้ง่าย และเมื่อตุ่มใสแตกแล้วจะขยายออกเป็นวงกว้าง เป็นแผลถลอก โดยอาจมีสะเก็ดน้ำเหลืองให้เห็นด้วย อีกทั้งจะเจ็บและแสบมาก หากตุ่มใสแตก ทว่าเมื่อแผลหายแล้วจะไม่เกิดแผลเป็น เพียงแต่อาจเป็นรอยดำ ปรากฏอย่างชัดเจน

ทั้งนี้ หากเป็นตุ่มน้ำพองในปากจะทำให้กลืนอาหารไม่สะดวก ทำให้ไม่อยากกินอะไรจนร่างกายซูบผอม อิดโรยได้ และหากผิวหนังที่ถลอกติดเชื้อขึ้นมา อาจทำให้มีอาการแทรกซ้อนอื่น ๆ ได้จึงต้องระวังให้มาก

โรคตุ่มน้ำพอง รักษาได้ไหม

โรคตุ่มน้ำพองเป็นโรคที่พบได้ไม่บ่อยนัก แต่วิธีรักษาโรคตุ่มน้ำพองก็ยังพอมีหนทาง โดยแพทย์จะทำการรักษาด้วยยาสเตียรอยด์ร่วมกับยากดภูมิคุ้มกันในกรณีที่มีอาการหนัก จากนั้นเมื่อควบคุมโรคได้ แพทย์จะค่อย ๆ ปรับลดยาลงอย่างค่อยเป็นค่อยไป เพื่อหาจุดที่เหมาะสมในการควบคุมโรค ทั้งนี้ผู้ป่วยอาจต้องรับยารักษาโรคตุ่มน้ำพองต่อเนื่องจนกว่าแพทย์จะสั่งให้ลดยาหรือหยุดยา และควรได้รับการดูแลโดยแพทย์อยู่เสมอ เนื่องจากผู้ป่วยจะได้รับยากดภูมิคุ้มกัน ซึ่งอาจทำให้ร่างกายอ่อนแอกว่าปกติได้

โรคตุ่มน้ำพอง ติดต่อได้หรือไม่

โรคตุ่มน้ำพองไม่ใช่โรคติดต่อ ดังนั้นจึงไม่สามารถติดต่อกันได้

โรคตุ่มน้ำพอง ควรดูแลตัวเองอย่างไร

ไม่ว่าจะป่วยเป็นโรคตุ่มน้ำพองหรือไม่ แต่หากเกิดมีอาการตุ่มน้ำใสขึ้นตามผิวหนังโดยไม่ทราบสาเหตุ ควรรีบไปพบแพทย์ และไม่ควรแกะ เกา หรือเจาะน้ำใสในตุ่มน้ำพองออกด้วยตัวเอง เพราะอาจทำให้แผลลุกลามได้หรือติดเชื้อโรคได้

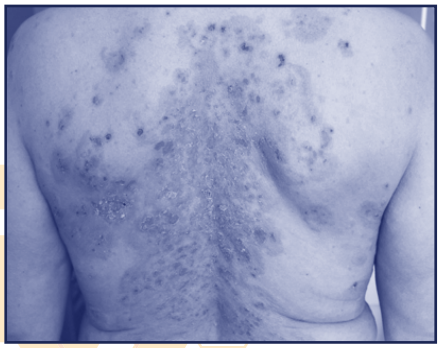

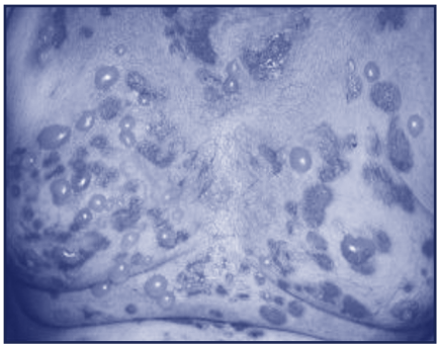

วิธีปฏิบัติตัวเมื่อเป็นโรคตุ่มน้ำพอง

1. พักผ่อนให้เพียงพอ ออกกำลังกายอย่างสม่ำเสมอ แต่เลี่ยงการออกกำลังกายหนักจนเกินไป
2. หลีกเลี่ยงการใกล้ชิดกับผู้ป่วยที่เป็นโรคติดเชื้อ
3. ไม่ควรเข้าไปในสถานที่แออัด หรือเสี่ยงต่อการติดเชื้อได้ง่าย
4. ไม่ควรใส่เสื้อผ้าที่คับจนเกินไป เพราะทำให้ผิวหนังหลุดลอกมากขึ้น
5. รักษาความสะอาดของร่างกาย โดยใช้น้ำเกลือเช็ดเบา ๆ ทำความสะอาดแผล
6. ดื่มนมสด หรือรับประทานอาหารที่มีแคลเซียมสูง เพื่อป้องกันโรคกระดูกพรุนจากการกินยารักษาตุ่มน้ำพอง
7. หากตุ่มน้ำในปากแตกออก ให้ใช้น้ำเกลือบ้วนปากบ่อย ๆ หลีกเลี่ยงการแปรงฟันแรง ๆ และเลี่ยงการกินอาหารรสจัด อาหารแข็ง ซึ่งอาจกระตุ้นการหลุดลอกของเยื่อบุในช่องปาก
8. หากมีอาการไอ เป็นไข้สูง ปัสสาวะแสบขัด ปวดท้อง ถ่ายอุจจาระดำ อาเจียนเป็นเลือด ควรพบแพทย์ทั้งนี้หากป่วยโรคตุ่มน้ำพองก็ควรอยู่ภายใต้การดูแลของแพทย์อย่างใกล้ชิด โดยเฉพาะผู้ป่วยที่ได้รับยากดภูมิคุ้มกัน ที่อาจทำให้ภูมิคุ้มกันในร่างกายทำงานได้ไม่เต็มประสิทธิภาพเท่าที่ควร

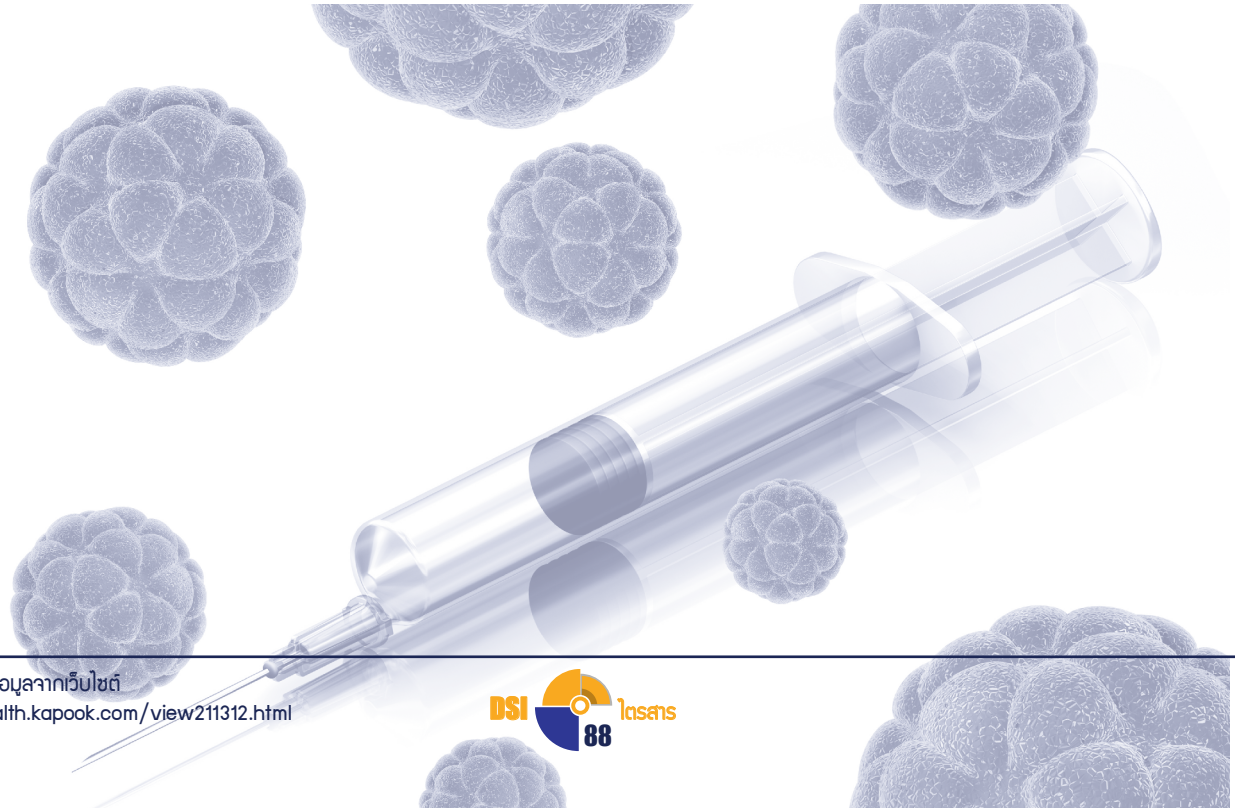

ขอขอบคุณข้อมูลจากเว็บไซต์
https://health.kapook.com/view211312.html

สำนักงานปลัดกระทรวงยุติธรรม
โทร. 0 2141 5100 www.ops.moj.go.th

กรมคุมประพฤติ
โทร. 0 2411 2486 – 9, 0 2412 1306 – 7 www.probation.go.th

กรมคุ้มครองสิทธิและเสรีภาพ
โทร. 1111 กด 7 www.rlpd.go.th

กรมบังคับคดี
โทร. 0 2881 4999, 0 2433 6007 – 9 www.led.go.th

กรมพินิจและคุ้มครองเด็กและเยาวชน
โทร. 0 2141 6470 www.djop.moj.go.th

กรมราชทัณฑ์
โทร. 0 2967 2222 www.correct.go.th

กรมสอบสวนคดีพิเศษ
โทร. 1202 www.dsi.go.th

สำนักงานกิจการยุติธรรม
โทร. 0 2141 3666 www.oja.go.th

สถาบันนิติวิทยาศาสตร์
โทร. 0 2142 3475 – 7 www.cifs.moj.go.th

สำนักงานคณะกรรมการป้องกันและปราบปรามยาเสพติด
โทร. 0 2247 0901 – 19 www.oncb.go.th

เข้าถึงความยุติธรรมผ่านทาง DSI Application

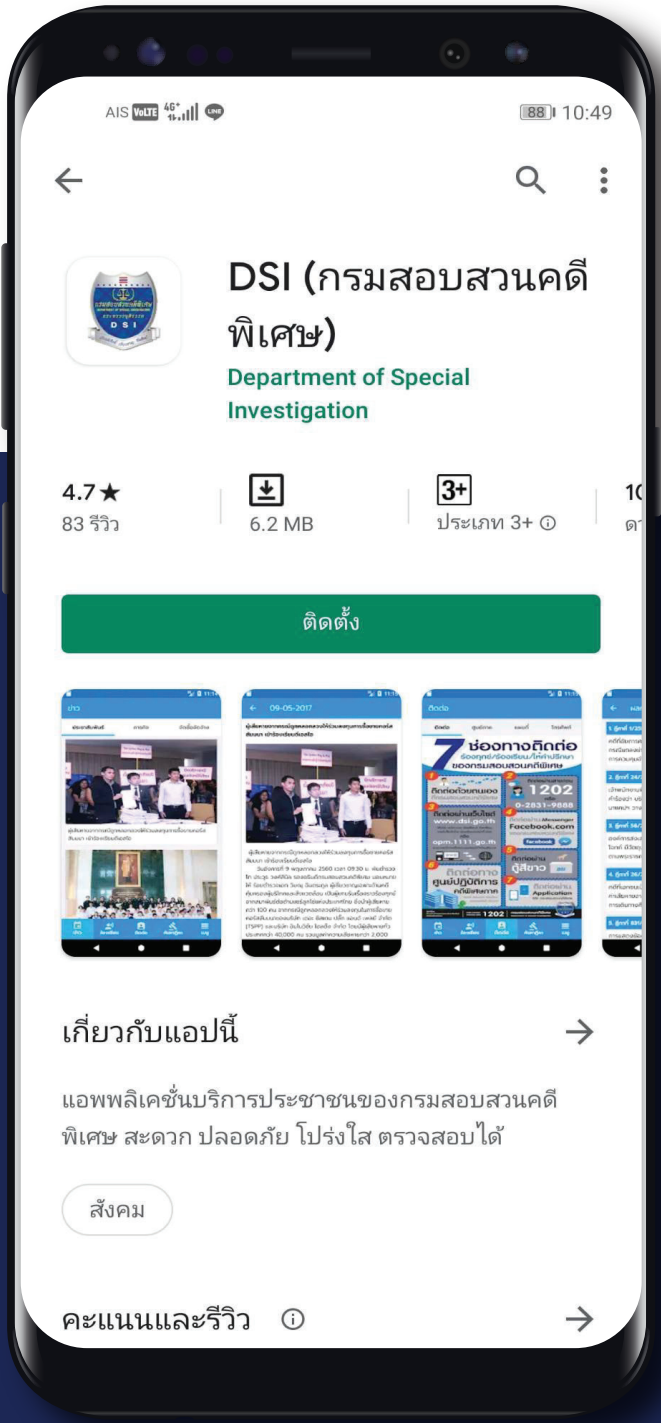

DSI

กรมสอบสวนคดีพิเศษ

DSI เพิ่มช่องทางการตรวจสอบสถานะคดีพิเศษ

ผ่านระบบ Google Play Store

สามารถติดตามสถานะเรื่องร้องเรียนที่ตนเกี่ยวข้อง

สำหรับผู้ที่เคยยื่นเรื่องร้องทุกข์มาแล้ว

เพียงค้นหาคำว่า **กรมสอบสวนคดีพิเศษ**

ใน Google Play Store

โดยรับชมวิธีการติดตั้ง ได้ที่

https://www.dsi.go.th